



COMUNE di CONCOREZZO

VERBALE DI DELIBERAZIONE DEL CONSIGLIO COMUNALE

N. 28 DEL 06/06/2023

OGGETTO: VARIAZIONE N. 2 AL BILANCIO DI PREVISIONE 2023–2025, CON PARZIALE APPLICAZIONE DELL’AVANZO DI AMMINISTRAZIONE – MODIFICAZIONE DEL PROGRAMMA TRIENNALE DEI LAVORI PUBBLICI 2023–2025 – AGGIORNAMENTO DEL DOCUMENTO UNICO DI PROGRAMMAZIONE 2023–2025

Il giorno 06/06/2023, alle ore 20:45, nella Sala consiliare presso il Municipio, convocato in seduta Pubblica ed in seconda convocazione – con avviso scritto dal Presidente del Consiglio Comunale, consegnato a norma di legge, i Signori Consiglieri comunali si sono riuniti per deliberare sulle proposte di deliberazione iscritte all’ordine del giorno ad essi notificato, la cui documentazione è stata depositata come da regolamento.

Assume la presidenza IL PRESIDENTE DEL CONSIGLIO, Riccardo Borgonovo. Partecipa il SEGRETARIO GENERALE, Dott.ssa Sabina Maria Ricapito.

Sono presenti i Signori: MAZZIERI RICCARDO, MAGNI PAOLO WALTER, PILATI SILVIA, Assessori Esterni

Dei Signori componenti il Consiglio Comunale di questo Comune risultano:

NOMINATIVO	P	A	NOMINATIVO	P	A
CAPITANIO MAURO	X		DEVIZZI IVANO LUIGI	X	
BORGONOVO RICCARDO MARIO	X		BRAMATI ANTONIO	X	
MANDELLI ANTONIO	X		BOSSI CLAUDIO	X	
SIPIONE EMILIA	X		ADAMI GIORGIO	X	
MUSETTA DANIELA		X	FACCIUTO FRANCESCO	X	
GHEZZI FABIO	X		MOTTA VALERIA	X	
CAVENAGHI GABRIELE	X		TRUSSARDI CARMEN	X	
TOFFANIN DEBORA	X		COLOMBINI CHIARA MARIA		X
CAMPISI GIOACCHINO	X				

Membri ASSEGNATI 16 + SINDACO PRESENTI 15

Il Presidente, accertato il numero legale per poter deliberare validamente invita il Consiglio Comunale ad assumere le proprie determinazioni sulla proposta di deliberazione indicata in oggetto.

Assessore al Bilancio - Introduce l'argomento illustrando il contenuto dello schema di deliberazione agli atti.

Seguono interventi come dal verbale integrale a parte. In particolare:

Consigliere Carmen Trussardi: Vorrebbe avere dei chiarimenti sia dal punto di vista politico che amministrativo sul cospicuo utilizzo dell'avanzo di amministrazione.

Risponde l'Assessore al Bilancio Riccardo Mazzieri.

Consigliere Carmen Trussardi: Sottolinea il fatto che in questo modo l'ente esaurisce tutte le sue riserve economiche, rimanendo senza fondi per gestire le emergenze che potrebbero presentarsi.

Risponde l'Assessore al Bilancio Riccardo Mazzieri.

Consigliere Giorgio Adami: Contesta le modalità di comunicazione delle informazioni in commissione. Ripercorre le vicende relative alla realizzazione della nuova scuola e chiede se vi sia un cronoprogramma che tenga conto anche delle possibili evoluzioni.

Risponde l'Assessore al Bilancio Riccardo Mazzieri ed il Sindaco.

Consigliere Francesco Facciuto: Insiste per avere dettagli sui tempi – cronoprogramma per la realizzazione della scuola. Evidenzia che anche tutto il lavoro svolto fino ad oggi, riunioni, progettazione, ecc... hanno comportato un importante dispendio di risorse economiche.

Sul piano politico non condivide la scelta di voler realizzare la scuola "a tutti i costi". Non condivide l'idea di accendere mutui, che "consumano" la spesa corrente. Vuole chiarimenti sull'iter procedurale. Lo chiede al Sindaco, in assenza del vicesindaco.

Risponde il Sindaco.

Consigliere Fabio Ghezzi: Condivide la risposta del Sindaco e del relativo indirizzo amministrativo. Supporta e considera le delucidazioni del Sindaco e preannuncia il voto favorevole del proprio gruppo consigliere.

Consigliere Francesco Facciuto: Preannuncia il voto contrario del proprio gruppo consiliare non essendoci garanzie sul buon esito del progetto.

Consigliere Carmen Trussardi: Ribadisce che l'accensione di un mutuo è, ad avviso del gruppo, non auspicabile; inoltre ritiene che le modifiche del progetto lo rendano meno adeguato alle esigenze rispetto alla proposta originaria. Preannuncia il voto contrario del proprio gruppo consigliere.

Consigliere Gabriele Cavenaghi: Preannuncia il voto favorevole del proprio gruppo consigliere.

Presidente del Consiglio comunale - Esaurite le richieste di interventi, dichiara chiusa la discussione e mette in votazione la proposta, così come illustrata in precedenza.

IL CONSIGLIO COMUNALE

Viste le disposizioni recate dall'art. 42, c. 2, lett. b), del D. Lgs. n. 267/2000;

Viste le disposizioni dall'art. 175, commi 1 e 2, del D. Lgs. n. 267/2000, in merito alla disciplina relativa alle variazioni di bilancio;

Visto il principio contabile applicato concernente la programmazione del bilancio, allegato n. 4/1 del D. Lgs. n. 118/2011;

Viste le richieste pervenute da parte dei Responsabili di Settore riguardanti l'esigenza di conformare gli stanziamenti del bilancio di previsione 2023-2025 rispetto a sopravvenute necessità e/o per adeguarli all'andamento della gestione con particolare riferimento:

- ai contributi agli ambiti territoriali per l'assunzione di assistenti sociali di cui alla legge 178/2020 (legge di bilancio 2021) art. 1, co 797 e seguenti;
- ai proventi per rimborsi delle spese per la fornitura di gas da parte dell'Agenzia per la formazione, l'orientamento e il lavoro della Provincia di Monza e Brianza per la scuola professionale di Via de Amicis concessa in comodato;
- alla distribuzione degli utili dell'Azienda Speciale Concorezzese derivanti dal bilancio di esercizio 2022;
- ai contributi per i centri estivi per minori dal fondo destinato ai comuni per le attività socio-educative a favore dei minori anno 2023 e alle relative spese;
- alle maggiori spese per le liquidazioni mensili dell'imposta sul valore aggiunto;
- alle maggiori spese per rimborsi di tributi comunali;
- all'integrazione dei fondi per corrispondere le rette per il ricovero per soggetti minori, disabili e svantaggiati;
- ai maggiori trasferimenti all'Azienda Speciale Offerta Sociale;
- ai contributi per enti e associazioni del terzo settore;
- all'integrazione dei fondi per altre spese per i servizi sociali;
- all'integrazione dei fondi per le manutenzioni ordinarie e straordinarie del patrimonio comunale;

Considerato che, in particolare, occorre apportare variazioni di bilancio per finanziare i seguenti maggiori investimenti:

- per le opere di realizzazione della nuova scuola primaria di Via Ozanam, nell'ambito dell'intervento del Piano Nazionale di Ripresa e Resilienza PNRR – CUP J21B21001320005 – Missione 5 “Inclusione e Coesione”, Componente 2 “Infrastrutture sociali, famiglie, comunità e terzo settore”, Investimento 2.1 “Investimenti in progetti di rigenerazione urbana, volti a ridurre situazioni di emarginazione e degrado sociale”;
- per gli interventi Piano Nazionale di Ripresa e Resilienza PNRR – PA digitale 2026 – CUP J21F23000180006 – Missione 1 “Digitalizzazione, innovazione, competitività e cultura”, Componente 1 “Digitalizzazione, innovazione e sicurezza nella PA”, Investimento 1.4 “Servizi digitali e cittadinanza digitale”, Misura 1.4.4 “Estensione dell'utilizzo delle piattaforme nazionali di Identità Digitale (SPID, CIE) e dell'anagrafe nazionale digitale (ANPR)”;
- per gli interventi Piano Nazionale di Ripresa e Resilienza PNRR – PA digitale 2026 – CUP J51F22004930006 – Missione 1 “Digitalizzazione, innovazione, competitività e cultura”, Componente 1 “Digitalizzazione, innovazione e sicurezza nella PA”, Investimento 1.3 “Dati e interoperabilità”, Misura 1.3.1 “Piattaforma nazionale digitale dei dati”;

Valutato di poter far fronte alle necessità di cui sopra mediante accoglimento delle richieste, che appaiono fondate e meritevoli di attenzione, e conseguentemente adeguare gli stanziamenti previsti in bilancio, come da allegato contabile;

Accertata l'esigenza di garantire in tempi ristretti la disponibilità dei nuovi stanziamenti previsti e poter dare corso, senza incorrere in ritardi ingiustificati, agli interventi programmati;

Evidenziato, inoltre, che le variazioni sia in diminuzione che in aumento degli stanziamenti riferiti all'esercizio 2023, esclusi quelli per accantonamenti e fondo pluriennale vincolato, riguardano anche la cassa a pareggio;

Rilevato che da parte dei Responsabili di Settore non sono stati segnalati debiti fuori bilancio da ripianare, né particolari situazioni che possano generare squilibrio di parte corrente o in conto capitale, di competenza, nella gestione dei residui o nella gestione della cassa;

Dato atto che le predette variazioni al bilancio di previsione 2023-2025, per gli esercizi considerati dal suddetto bilancio, sono disposte per consentire ai servizi competenti di procedere ad adottare tutti gli atti necessari, dando atto che le stesse afferiscono a:

- iscrizione di nuovi capitoli di entrata e di spesa;
- allineamento delle previsioni di entrata e di spesa secondo le indicazioni fornite dei vari Settori organizzativi dell'Ente;

Vista la variazione n. 2 al bilancio di previsione 2023-2025, predisposta in base alle richieste formulate dai responsabili dei settori comunali, con la quale si assicura il mantenimento del pareggio di bilancio, che costituisce l'allegato A) al presente provvedimento;

Atteso:

- a) che, allo stato attuale non risultano debiti fuori bilancio da riconoscere o da finanziare;
- b) che, per quanto riguarda gli altri fatti di gestione, essi non hanno determinato, allo stato attuale e conosciuto, debiti fuori bilancio;
- c) che, al momento, non esistono situazioni tali da pregiudicare gli equilibri finanziari ed economici previsti dall'art. 162, c. 6, del D. Lgs. n. 267/2000, in merito alla gestione della competenza, dei residui e della cassa;
- d) che il fondo crediti di dubbia esigibilità, complessivamente accantonato nel bilancio di previsione e nell'avanzo di amministrazione accertato con il rendiconto della gestione 2021, è da ritenersi congruo all'ammontare e all'esigibilità dei crediti maturati e che si prevede di accertare;
- e) che gli stanziamenti dei fondi di riserva di competenza e di cassa devono ritenersi, al momento, sufficienti in relazione alle possibili spese impreviste fino alla fine dell'anno;
- f) che la gestione del bilancio è condotta nel rispetto delle prescrizioni previste dall'art.193 del D. Lgs. n. 267/2000;

Visto l'art. 187, c. 1, del D. Lgs. n. 267/2000, che stabilisce: *“Il risultato di amministrazione è distinto in fondi liberi, fondi vincolati, fondi destinati agli investimenti e fondi accantonati. I fondi destinati agli investimenti sono costituiti dalle entrate in c/capitale senza vincoli di specifica destinazione non spese, e sono utilizzabili con provvedimento di variazione di bilancio solo a seguito dell'approvazione del rendiconto. L'indicazione della destinazione nel risultato di amministrazione per le entrate in conto capitale che hanno dato luogo ad accantonamento al fondo crediti di dubbia e difficile esazione è sospeso, per l'importo dell'accantonamento, sino all'effettiva riscossione delle stesse. I trasferimenti in conto capitale non sono destinati al finanziamento degli investimenti e non possono essere finanziati dal debito e dalle entrate in conto capitale destinate al finanziamento degli investimenti. I fondi accantonati comprendono gli accantonamenti per passività potenziali e il fondo crediti di dubbia esigibilità. Nel caso in cui il risultato di amministrazione non sia sufficiente a comprendere le quote vincolate, destinate e accantonate, l'ente è in disavanzo di amministrazione. Tale disavanzo è iscritto come posta a se stante nel primo esercizio del bilancio di previsione secondo le modalità previste dall'art. 188”*;

Visto l'art. 187, c. 3-bis, del D. Lgs. n. 267/2000, che stabilisce: *“L'avanzo di amministrazione non vincolato non può essere utilizzato nel caso in cui l'ente si trovi in una delle situazioni previste dagli articoli 195 e 222, fatto salvo l'utilizzo per i provvedimenti di riequilibrio di cui all'articolo 193”*;

Rilevato che non risulta che l'Ente si trovi nelle condizioni di cui agli artt. 195 e 222 del D. Lgs. n. 267/2000 e pertanto si può procedere all'applicazione dell'avanzo accantonato e destinato;

Considerato che si reputa opportuno applicare al bilancio di previsione dell'esercizio 2023 una quota di avanzo di amministrazione pari complessivamente a € 5.642.188,08:

Descrizione	Applicato al bilancio 2023 con la presente deliberazione
Parte accantonata	
<i>Fondo crediti di dubbia esigibilità</i>	-
<i>Fondo perdite societarie</i>	-
<i>Fondo contenzioso</i>	-
<i>Altri accantonamenti</i>	-
Totale parte accantonata	-
Parte vincolata	
<i>Vincoli derivanti da leggi e dai principi contabili</i>	1.109.148,36
<i>Vincoli derivanti da trasferimenti</i>	-
<i>Vincoli formalmente attribuiti dall'Ente</i>	-
Totale parte vincolata	1.109.148,36
Parte destinata agli investimenti	1.020.521,52
Parte disponibile	3.512.518,20
TOTALE AVANZO DI AMMINISTRAZIONE	5.642.188,08

Rilevato che, dopo l'applicazione dell'avanzo disposta in questa sede, la situazione riepilogativa dell'utilizzo dell'avanzo di amministrazione accertato al 31 dicembre 2022 applicato al bilancio di previsione 2023-2025, risulta essere la seguente:

Descrizione	Avanzo di amministrazione al 31/12/2022	Applicato al bilancio di previsione anno 2023 con precedenti provvedimenti	Applicato al bilancio di previsione anno 2023 con la presente deliberazione	Residuo avanzo di amministrazione al 31/12/2022
Parte accantonata				
<i>Fondo crediti di dubbia esigibilità</i>	1.339.853,22	-	-	1.339.853,22
<i>Fondo perdite societarie</i>	19.354,46	-	-	19.354,46
<i>Fondo contenzioso</i>	40.000,00	-	-	40.000,00
<i>Fondo per passività potenziali</i>	156.609,82	-	-	156.609,82
<i>Altri accantonamenti</i>	535.902,66	-	-	535.902,66
Totale parte accantonata	2.091.720,16	-	-	2.091.720,16
Parte vincolata				
<i>Vincoli derivanti da leggi e dai principi contabili</i>	1.828.288,77	16.056,94	1.109.148,36	703.083,47
<i>Vincoli derivanti da trasferimenti</i>	812.826,80	808.612,31	-	4.214,49
<i>Vincoli formalmente attribuiti dall'Ente</i>	-	-	-	-
Totale parte vincolata	2.641.115,57	824.669,25	1.109.148,36	707.297,96
Parte destinata agli investimenti	1.337.521,52	317.000,00	1.020.521,52	-
Parte disponibile	3.691.552,03	-	3.512.518,20	179.033,83
TOTALE AVANZO DI AMMINISTRAZIONE	9.761.909,28	1.141.669,25	5.642.188,08	2.978.051,95

Ritenuto di procedere all'approvazione delle variazioni sopra citate, ai sensi dell'art. 175 del D. Lgs. n. 267/2000 e, conseguentemente, il documento unico di programmazione 2023-2025;

Considerato che si rende necessario modificare il programma triennale dei lavori pubblici 2023-2025, secondo i contenuti dell'allegato B) al presente provvedimento, per aggiornare il quadro economico delle opere di realizzazione della nuova scuola primaria di Via Ozanam (CUP J21B21001320005) e per prevedere il quadro dell'intervento relativo all'efficientamento energetico della piscina comunale, in parte finanziato con contributo previsto con la deliberazione di Giunta Regionale n. XI/6308 del 26/4/2022 (CUP J24J22000750006);

Considerato, inoltre, che occorre approvare il piano di fattibilità tecnica ed economica inerente la realizzazione della nuova scuola primaria di Via Ozanam attraverso la suddivisione in lotti funzionali e

l'ottimizzazione dei costi (CUP J21B21001320005), secondo i contenuti degli allegati al presente provvedimento rubricati alla lettera C);

Visto:

- che il bilancio di previsione dell'esercizio finanziario 2023-2025 è stato approvato con atto consiliare n. 17 del 9 marzo 2023;
- che con la deliberazione del Consiglio comunale n. 16 del 9 marzo 2023 è stato approvato il documento unico di programmazione 2023-2025;
- che con deliberazione della Giunta comunale n. 27 del 9 marzo 2023 è stato approvato il PEG (Piano esecutivo di gestione) relativo agli esercizi 2023-2025;
- il rendiconto dell'esercizio 2022 è stato approvato con deliberazione del Consiglio comunale del 26 aprile 2023;

Visto che sulla proposta della presente deliberazione sono stati acquisiti i pareri favorevoli, in ordine, rispettivamente, alla regolarità tecnica e contabile, ai sensi degli artt. 49 e 147-bis del D. Lgs. n. 267/2000;

Visto il parere favorevole, allegato al presente provvedimento sotto la lettera D), quale parte integrante e sostanziale, dell'Organo di revisione economico finanziaria, di cui all'art. 239 del D. Lgs. n. 267/2000;

Con voti, espressi in forma palese per alzata di mano:

presenti:	n.	15	
astenuti:	n.	--	
votanti:	n.	15	
<i>favorevoli:</i>	<i>n.</i>	<i>10</i>	
<i>contrari:</i>	<i>n.</i>	<i>5</i>	(Francesco Facciuto, Carmen Trussardi, Valeria Motta, Giorgio Adami, Claudio Bossi)

Pertanto, sulla base dell'esito della votazione e su conforme proclamazione del Presidente, il Consiglio comunale;

DELIBERA

- 1) Di apportare, ai sensi dell'art. 175, c. 2, del D. Lgs. n. 267/2000, le variazioni alle previsioni, della competenza e della cassa, del bilancio di previsione 2023-2025, con parziale applicazione dell'avanzo di amministrazione, quali risultano dagli allegati quadri, rubricati sotto la lettera A), parti integranti e sostanziali della presente deliberazione;
- 2) Di stabilire che dopo la variazione al bilancio di previsione 2023-2025, approvata con la presente deliberazione, gli equilibri economici e finanziari del bilancio di previsione, di cui all'art. 162, c. 6, del D. Lgs. n. 267/2000, sono quelli indicati nel succitato allegato A) alla presente deliberazione;
- 3) Di modificare il programma triennale dei lavori pubblici 2023-2025, secondo i contenuti dell'allegato al presente provvedimento, rubricato sotto la lettera B), quale sua parte integrante e sostanziale;
- 4) Di approvare il piano di fattibilità tecnica ed economica inerente la realizzazione della nuova scuola primaria di Via Ozanam attraverso la suddivisione in lotti funzionali e l'ottimizzazione dei costi (CUP J21B21001320005), secondo i contenuti degli allegati al presente provvedimento rubricati alla lettera C), per formarne parte integrante e sostanziale;

5) Di stabilire che con il presente provvedimento è aggiornata la ricognizione delle opere di realizzazione della nuova scuola primaria di Via Ozanam, nell'ambito dell'intervento del Piano Nazionale di Ripresa e Resilienza PNRR – CUP J21B21001320005 – Missione 5 “*Inclusione e Coesione*”, Componente 2 “*Infrastrutture sociali, famiglie, comunità e terzo settore*”, Investimento 2.1 “*Investimenti in progetti di rigenerazione urbana, volti a ridurre situazioni di emarginazione e degrado sociale*”;

6) Di stabilire che con il presente provvedimento è aggiornata la ricognizione degli interventi Piano Nazionale di Ripresa e Resilienza PNRR – PA digitale 2026 – così come segue:

a) CUP J21F23000180006 – Missione 1 “*Digitalizzazione, innovazione, competitività e cultura*”, Componente 1 “*Digitalizzazione, innovazione e sicurezza nella PA*”, Investimento 1.4 “*Servizi digitali e cittadinanza digitale*”, Misura 1.4.4 “*Estensione dell'utilizzo delle piattaforme nazionali di Identità Digitale (SPID, CIE) e dell'anagrafe nazionale digitale (ANPR)*”;

b) CUP J51F22004930006 – Missione 1 “*Digitalizzazione, innovazione, competitività e cultura*”, Componente 1 “*Digitalizzazione, innovazione e sicurezza nella PA*”, Investimento 1.3 “*Dati e interoperabilità*”, Misura 1.3.1 “*Piattaforma nazionale digitale dei dati*”;

7) Di stabilire che le variazioni al bilancio di previsione 2023–2025, approvate ai punti precedenti del dispositivo della presente deliberazione, costituiscono aggiornamento al documento unico di programmazione 2023–2025, approvato con la deliberazione n. 16 del 9 marzo 2023.

Successivamente:

Vista l'urgenza di deliberare il presente provvedimento per dare corso agli interventi ivi programmati e riepilogati, in forma succinta, nelle premesse;

IL CONSIGLIO COMUNALE

Visto l'art. 134, c. 4, del D. Lgs. n. 267/2000;

Con voti, espressi in forma palese per alzata di mano:

presenti:	n.	15	
astenuti:	n.	--	
votanti:	n.	15	
<i>favorevoli:</i>	<i>n.</i>	<i>10</i>	
<i>contrari:</i>	<i>n.</i>	<i>5</i>	(Francesco Facciuto, Carmen Trussardi, Valeria Motta, Giorgio Adami, Claudio Bossi)

DELIBERA

di dichiarare il presente provvedimento immediatamente eseguibile, ai sensi dell'art. 134, c. 4, del D. Lgs. n. 267/2000.

Il presente verbale è stato letto, approvato e sottoscritto.

IL PRESIDENTE DEL CONSIGLIO
Riccardo Borgonovo

IL SEGRETARIO GENERALE
Dott.ssa Sabina Maria Ricapito

VARIAZIONE DI BILANCIO n. 8 del 30/05/2023

ENTRATE ANNO: 2023

Classificazione	Anno competenza	Iniziale	Variazioni precedenti	Variazione positiva	Variazione negativa	Definitivo	Accertato	Rimanenza	
AVANZO DI AMMINISTRAZIONE									
Totale AVANZO DI AMMINISTRAZIONE		CP	0,00	1.141.669,25	5.642.188,08	0,00	6.783.857,33	0,00	6.783.857,33
Titolo 2 Trasferimenti correnti									
Tip. 101	Trasferimenti correnti da Amministrazioni pubbliche	CP	0,00	0,00	51.760,17	0,00	51.760,17	0,00	51.760,17
		CS	0,00	34.597,45	51.760,17	0,00	86.357,62		
Totale Capitoli Variati su Titolo 2		CP	0,00	0,00	51.760,17	0,00	51.760,17	0,00	51.760,17
		CS	0,00	34.597,45	51.760,17	0,00	86.357,62		
Titolo 3 Entrate extratributarie									
Tip. 400	Altre entrate da redditi da capitale	CP	0,00	0,00	55.000,00	0,00	55.000,00	0,00	55.000,00
		CS	0,00	0,00	55.000,00	0,00	55.000,00		
Tip. 500	Rimborsi e altre entrate correnti	CP	0,00	0,00	52.650,00	0,00	52.650,00	52.646,66	3,34
		CS	0,00	0,00	52.650,00	0,00	52.650,00		
Totale Capitoli Variati su Titolo 3		CP	0,00	0,00	107.650,00	0,00	107.650,00	52.646,66	55.003,34
		CS	0,00	0,00	107.650,00	0,00	107.650,00		
Titolo 4 Entrate in conto capitale									
Tip. 200	Contributi agli investimenti	CP	465.095,00	0,00	111.584,30	-465.095,00	111.584,30	111.584,30	0,00
		CS	465.095,00	0,00	111.584,30	-465.095,00	111.584,30		
Totale Capitoli Variati su Titolo 4		CP	465.095,00	0,00	111.584,30	-465.095,00	111.584,30	111.584,30	0,00
		CS	465.095,00	0,00	111.584,30	-465.095,00	111.584,30		
Totale Capitoli Variati su ENTRATE ANNO: 2023		CP	465.095,00	1.141.669,25	5.913.182,55	-465.095,00	7.054.851,80	164.230,96	6.890.620,84
				SALDO COMPETENZA	5.448.087,55				
		CS	465.095,00	34.597,45	270.994,47	-465.095,00	305.591,92		
				SALDO CASSA		-194.100,53			

USCITE ANNO: 2023

Classificazione	Anno competenza	Iniziale	Variazioni precedenti	Variazione positiva	Variazione negativa	Definitivo	Impegnato	Rimanenza
-----------------	-----------------	----------	-----------------------	---------------------	---------------------	------------	-----------	-----------

USCITE ANNO: 2023

Classificazione		Anno competenza	Iniziale	Variazioni precedenti	Variazione positiva	Variazione negativa	Definitivo	Impegnato	Rimanenza
Missione 1									
Servizi istituzionali, generali e di gestione									
Programma 2 - Segreteria generale									
Titolo 1	Spese correnti	CP	40.500,00	0,00	1.500,00	-1.750,00	40.250,00	28.333,66	11.916,34
		CS	50.747,10	-1.893,57	1.500,00	-1.750,00	48.603,53		
	Totale Capitoli Variati su Programma 2	CP	40.500,00	0,00	1.500,00	-1.750,00	40.250,00	28.333,66	11.916,34
		CS	50.747,10	-1.893,57	1.500,00	-1.750,00	48.603,53		
Programma 3 - Gestione economica, finanziaria, programmazione e provveditorato									
Titolo 1	Spese correnti	CP	40.000,00	10.000,00	7.100,00	0,00	57.100,00	50.000,00	7.100,00
		CS	40.152,16	10.000,00	7.100,00	0,00	57.252,16		
	Totale Capitoli Variati su Programma 3	CP	40.000,00	10.000,00	7.100,00	0,00	57.100,00	50.000,00	7.100,00
		CS	40.152,16	10.000,00	7.100,00	0,00	57.252,16		
Programma 4 - Gestione delle entrate tributarie e servizi fiscali									
Titolo 1	Spese correnti	CP	10.000,00	10.000,00	7.000,00	0,00	27.000,00	10.537,52	16.462,48
		CS	10.000,00	10.000,00	7.000,00	0,00	27.000,00		
	Totale Capitoli Variati su Programma 4	CP	10.000,00	10.000,00	7.000,00	0,00	27.000,00	10.537,52	16.462,48
		CS	10.000,00	10.000,00	7.000,00	0,00	27.000,00		
Programma 5 - Gestione dei beni demaniali e patrimoniali									
Titolo 1	Spese correnti	CP	1.000,00	100,00	1.000,00	0,00	2.100,00	1.065,55	1.034,45
		CS	1.000,00	100,00	1.000,00	0,00	2.100,00		
Titolo 2	Spese in conto capitale	CP	86.999,99	10.000,00	132.000,00	0,00	228.999,99	86.999,99	142.000,00
		CS	86.999,99	10.000,00	132.000,00	0,00	228.999,99		
	Totale Capitoli Variati su Programma 5	CP	87.999,99	10.100,00	133.000,00	0,00	231.099,99	88.065,54	143.034,45
		CS	87.999,99	10.100,00	133.000,00	0,00	231.099,99		
Programma 6 - Ufficio tecnico									
Titolo 1	Spese correnti	CP	3.000,00	0,00	3.000,00	-1.500,00	4.500,00	2.000,00	2.500,00
		CS	3.000,00	0,00	3.000,00	-1.500,00	4.500,00		
	Totale Capitoli Variati su Programma 6	CP	3.000,00	0,00	3.000,00	-1.500,00	4.500,00	2.000,00	2.500,00
		CS	3.000,00	0,00	3.000,00	-1.500,00	4.500,00		
Programma 7 - Elezioni e consultazioni popolari - Anagrafe e stato civile									
Titolo 1	Spese correnti	CP	30.650,00	0,00	17.500,00	-11.750,00	36.400,00	19.132,93	17.267,07
		CS	73.142,14	-1.782,60	17.500,00	-11.750,00	77.109,54		
	Totale Capitoli Variati su Programma 7	CP	30.650,00	0,00	17.500,00	-11.750,00	36.400,00	19.132,93	17.267,07
		CS	73.142,14	-1.782,60	17.500,00	-11.750,00	77.109,54		

USCITE ANNO: 2023

Classificazione	Anno competenza	Iniziale	Variazioni precedenti	Variazione positiva	Variazione negativa	Definitivo	Impegnato	Rimanenza	
Programma 8 - Statistica e sistemi informativi									
Titolo 2	Spese in conto capitale	CP	0,00	0,00	34.344,00	0,00	34.344,00	0,00	34.344,00
		CS	0,00	0,00	34.344,00	0,00	34.344,00		
	Totale Capitoli Variati su Programma 8	CP	0,00	0,00	34.344,00	0,00	34.344,00	0,00	34.344,00
		CS	0,00	0,00	34.344,00	0,00	34.344,00		
	Totale Capitoli Variati su Missione 1	CP	212.149,99	30.100,00	203.444,00	-15.000,00	430.693,99	198.069,65	232.624,34
		CS	265.041,39	26.423,83	203.444,00	-15.000,00	479.909,22		
Missione 3									
Ordine pubblico e sicurezza									
Programma 1 - Polizia locale e amministrativa									
Titolo 1	Spese correnti	CP	3.600,00	0,00	0,00	-500,00	3.100,00	3.600,00	-500,00
		CS	3.600,00	0,00	0,00	-500,00	3.100,00		
	Totale Capitoli Variati su Programma 1	CP	3.600,00	0,00	0,00	-500,00	3.100,00	3.600,00	-500,00
		CS	3.600,00	0,00	0,00	-500,00	3.100,00		
	Totale Capitoli Variati su Missione 3	CP	3.600,00	0,00	0,00	-500,00	3.100,00	3.600,00	-500,00
		CS	3.600,00	0,00	0,00	-500,00	3.100,00		
Missione 4									
Istruzione e diritto allo studio									
Programma 2 - Altri ordini di istruzione non universitaria									
Titolo 1	Spese correnti	CP	207.000,00	0,00	10.000,00	-10.000,00	207.000,00	96.565,93	110.434,07
		CS	207.000,00	37.173,92	10.000,00	-10.000,00	244.173,92		
Titolo 2	Spese in conto capitale	CP	6.880.095,00	500.000,00	11.991.833,38	-7.000.000,00	12.371.928,38	0,00	12.371.928,38
		CS	6.500.000,00	500.000,00	873.000,00	-7.000.000,00	873.000,00		
	Totale Capitoli Variati su Programma 2	CP	7.087.095,00	500.000,00	12.001.833,38	-7.010.000,00	12.578.928,38	96.565,93	12.482.362,45
		CS	6.707.000,00	537.173,92	883.000,00	-7.010.000,00	1.117.173,92		
Programma 6 - Servizi ausiliari all'istruzione									
Titolo 1	Spese correnti	CP	30.000,00	0,00	5.000,00	0,00	35.000,00	11.077,01	23.922,99
		CS	30.000,00	0,00	5.000,00	0,00	35.000,00		
	Totale Capitoli Variati su Programma 6	CP	30.000,00	0,00	5.000,00	0,00	35.000,00	11.077,01	23.922,99
		CS	30.000,00	0,00	5.000,00	0,00	35.000,00		
	Totale Capitoli Variati su Missione 4	CP	7.117.095,00	500.000,00	12.006.833,38	-7.010.000,00	12.613.928,38	107.642,94	12.506.285,44
		CS	6.737.000,00	537.173,92	888.000,00	-7.010.000,00	1.152.173,92		
Missione 5									
Tutela e valorizzazione dei beni e attività culturali									
Programma 2 - Attività culturali e interventi diversi nel settore culturale									

USCITE ANNO: 2023

Classificazione		Anno competenza	Iniziale	Variazioni precedenti	Variazione positiva	Variazione negativa	Definitivo	Impegnato	Rimanenza	
Titolo 1	Spese correnti	CP	4.000,00	0,00	0,00	-2.500,00	1.500,00	0,00	1.500,00	
		CS	4.000,00	0,00	0,00	-2.500,00	1.500,00			
		Totale Capitoli Variati su Programma 2	CP	4.000,00	0,00	0,00	-2.500,00	1.500,00	0,00	1.500,00
			CS	4.000,00	0,00	0,00	-2.500,00	1.500,00		
		Totale Capitoli Variati su Missione 5	CP	4.000,00	0,00	0,00	-2.500,00	1.500,00	0,00	1.500,00
			CS	4.000,00	0,00	0,00	-2.500,00	1.500,00		
	Missione 6									
	Politiche giovanili, sport e tempo libero									
	Programma 1 - Sport e tempo libero									
Titolo 1	Spese correnti	CP	40.000,00	0,00	0,00	-5.000,00	35.000,00	0,00	35.000,00	
		CS	40.000,00	0,00	0,00	-5.000,00	35.000,00			
		Totale Capitoli Variati su Programma 1	CP	40.000,00	0,00	0,00	-5.000,00	35.000,00	0,00	35.000,00
			CS	40.000,00	0,00	0,00	-5.000,00	35.000,00		
		Totale Capitoli Variati su Missione 6	CP	40.000,00	0,00	0,00	-5.000,00	35.000,00	0,00	35.000,00
			CS	40.000,00	0,00	0,00	-5.000,00	35.000,00		
	Missione 9									
	Sviluppo sostenibile e tutela del territorio e dell'ambiente									
	Programma 2 - Tutela, valorizzazione e recupero ambientale									
Titolo 1	Spese correnti	CP	200,00	0,00	1.500,00	0,00	1.700,00	200,00	1.500,00	
		CS	200,00	0,00	1.500,00	0,00	1.700,00			
Titolo 2	Spese in conto capitale	CP	0,00	0,00	122.500,00	0,00	122.500,00	0,00	122.500,00	
		CS	366,00	0,00	122.500,00	0,00	122.866,00			
		Totale Capitoli Variati su Programma 2	CP	200,00	0,00	124.000,00	0,00	124.200,00	200,00	124.000,00
			CS	566,00	0,00	124.000,00	0,00	124.566,00		
		Totale Capitoli Variati su Missione 9	CP	200,00	0,00	124.000,00	0,00	124.200,00	200,00	124.000,00
			CS	566,00	0,00	124.000,00	0,00	124.566,00		
	Missione 10									
	Trasporti e diritto alla mobilità									
	Programma 5 - Viabilità e infrastrutture stradali									
Titolo 2	Spese in conto capitale	CP	0,00	0,00	8.000,00	0,00	8.000,00	0,00	8.000,00	
		CS	0,00	0,00	8.000,00	0,00	8.000,00			
		Totale Capitoli Variati su Programma 5	CP	0,00	0,00	8.000,00	0,00	8.000,00	0,00	8.000,00
			CS	0,00	0,00	8.000,00	0,00	8.000,00		
		Totale Capitoli Variati su Missione 10	CP	0,00	0,00	8.000,00	0,00	8.000,00	0,00	8.000,00
		CS	0,00	0,00	8.000,00	0,00	8.000,00			
	Missione 11									
	Soccorso civile									

USCITE ANNO: 2023

Classificazione	Anno competenza	Iniziale	Variazioni precedenti	Variazione positiva	Variazione negativa	Definitivo	Impegnato	Rimanenza	
Programma 1 - Sistema di protezione civile									
Titolo 1	Spese correnti	CP	5.500,00	0,00	1.700,00	-1.700,00	5.500,00	177,95	5.322,05
		CS	5.568,80	-12,13	1.700,00	-1.700,00	5.556,67		
	Totale Capitoli Variati su Programma 1	CP	5.500,00	0,00	1.700,00	-1.700,00	5.500,00	177,95	5.322,05
		CS	5.568,80	-12,13	1.700,00	-1.700,00	5.556,67		
	Totale Capitoli Variati su Missione 11	CP	5.500,00	0,00	1.700,00	-1.700,00	5.500,00	177,95	5.322,05
		CS	5.568,80	-12,13	1.700,00	-1.700,00	5.556,67		
Missione 12									
Diritti sociali, politiche sociali e famiglia									
Programma 1 - Interventi per l'infanzia e i minori e per asili nido									
Titolo 1	Spese correnti	CP	78.570,00	0,00	42.060,17	-1.800,00	118.830,17	76.721,96	42.108,21
		CS	85.824,41	0,00	42.060,17	-1.800,00	126.084,58		
	Totale Capitoli Variati su Programma 1	CP	78.570,00	0,00	42.060,17	-1.800,00	118.830,17	76.721,96	42.108,21
		CS	85.824,41	0,00	42.060,17	-1.800,00	126.084,58		
Programma 2 - Interventi per la disabilità									
Titolo 1	Spese correnti	CP	430.850,00	33.944,85	65.750,00	-1.000,00	529.544,85	425.901,60	103.643,25
		CS	543.168,03	26.741,93	65.750,00	-1.000,00	634.659,96		
	Totale Capitoli Variati su Programma 2	CP	430.850,00	33.944,85	65.750,00	-1.000,00	529.544,85	425.901,60	103.643,25
		CS	543.168,03	26.741,93	65.750,00	-1.000,00	634.659,96		
Programma 3 - Interventi per gli anziani									
Titolo 1	Spese correnti	CP	107.550,00	0,00	0,00	-8.000,00	99.550,00	99.550,00	0,00
		CS	118.132,09	0,00	0,00	-8.000,00	110.132,09		
	Totale Capitoli Variati su Programma 3	CP	107.550,00	0,00	0,00	-8.000,00	99.550,00	99.550,00	0,00
		CS	118.132,09	0,00	0,00	-8.000,00	110.132,09		
Programma 5 - Interventi per le famiglie									
Titolo 1	Spese correnti	CP	2.800,00	0,00	4.000,00	0,00	6.800,00	1.380,00	5.420,00
		CS	5.000,00	0,00	4.000,00	0,00	9.000,00		
	Totale Capitoli Variati su Programma 5	CP	2.800,00	0,00	4.000,00	0,00	6.800,00	1.380,00	5.420,00
		CS	5.000,00	0,00	4.000,00	0,00	9.000,00		
Programma 7 - Programmazione e governo della rete dei servizi sociosanitari e sociali									
Titolo 1	Spese correnti	CP	77.000,00	0,00	16.800,00	0,00	93.800,00	77.000,00	16.800,00
		CS	77.196,08	-196,08	16.800,00	0,00	93.800,00		
	Totale Capitoli Variati su Programma 7	CP	77.000,00	0,00	16.800,00	0,00	93.800,00	77.000,00	16.800,00
		CS	77.196,08	-196,08	16.800,00	0,00	93.800,00		
Programma 8 - Cooperazione e associazionismo									

USCITE ANNO: 2023

Classificazione	Anno competenza	Iniziale	Variazioni precedenti	Variazione positiva	Variazione negativa	Definitivo	Impegnato	Rimanenza
Titolo 1 Spese correnti	CP	21.000,00	0,00	21.000,00	0,00	42.000,00	6.000,00	36.000,00
	CS	38.550,00	0,00	21.000,00	0,00	59.550,00		
Totale Capitoli Variati su Programma 8	CP	21.000,00	0,00	21.000,00	0,00	42.000,00	6.000,00	36.000,00
	CS	38.550,00	0,00	21.000,00	0,00	59.550,00		
Totale Capitoli Variati su Missione 12	CP	717.770,00	33.944,85	149.610,17	-10.800,00	890.525,02	686.553,56	203.971,46
	CS	867.870,61	26.545,85	149.610,17	-10.800,00	1.033.226,63		
Totale Capitoli Variati su USCITE ANNO: 2023	CP	8.100.314,99	564.044,85	12.493.587,55	-7.045.500,00	14.112.447,39	996.244,10	13.116.203,29
			SALDO COMPETENZA	5.448.087,55				
	CS	7.923.646,80	590.131,47	1.374.754,17	-7.045.500,00	2.843.032,44		
			SALDO CASSA		-5.670.745,83			

ENTRATE ANNO: 2024

Classificazione	Anno competenza	Iniziale	Variazioni precedenti	Variazione positiva	Variazione negativa	Definitivo	Accertato	Rimanenza	
Fondo pluriennale vincolato per spese in conto capitale	2024	CP	380.095,00	0,00	11.498.928,38	-380.095,00	11.498.928,38	0,00	11.498.928,38
Titolo 4									
Entrate in conto capitale									
Tip. 200 Contributi agli investimenti		CP	1.619.905,00	0,00	0,00	-1.619.905,00	0,00	0,00	0,00
		CS	0,00	0,00	0,00	0,00	0,00		
Totale Capitoli Variati su Titolo 4		CP	1.619.905,00	0,00	0,00	-1.619.905,00	0,00	0,00	0,00
		CS	0,00	0,00	0,00	0,00	0,00		
Totale Capitoli Variati su ENTRATE ANNO: 2024		CP	2.000.000,00	0,00	11.498.928,38	-2.000.000,00	11.498.928,38	0,00	11.498.928,38
				SALDO COMPETENZA				9.498.928,38	
		CS	0,00	0,00	0,00	0,00	0,00		
				SALDO CASSA				0,00	

USCITE ANNO: 2024

Classificazione	Anno competenza	Iniziale	Variazioni precedenti	Variazione positiva	Variazione negativa	Definitivo	Impegnato	Rimanenza	
Missione 1									
Servizi istituzionali, generali e di gestione									
Programma 3 - Gestione economica, finanziaria, programmazione e provveditorato									
Titolo 1 Spese correnti		CP	41.720,00	0,00	0,00	-4.800,00	36.920,00	0,00	36.920,00
		CS	0,00	0,00	0,00	0,00	0,00		
Totale Capitoli Variati su Programma 3		CP	41.720,00	0,00	0,00	-4.800,00	36.920,00	0,00	36.920,00
		CS	0,00	0,00	0,00	0,00	0,00		
Programma 7 - Elezioni e consultazioni popolari - Anagrafe e stato civile									
Titolo 1 Spese correnti		CP	0,00	0,00	2.000,00	0,00	2.000,00	0,00	2.000,00
		CS	0,00	0,00	0,00	0,00	0,00		
Totale Capitoli Variati su Programma 7		CP	0,00	0,00	2.000,00	0,00	2.000,00	0,00	2.000,00
		CS	0,00	0,00	0,00	0,00	0,00		
Programma 8 - Statistica e sistemi informativi									
Titolo 1 Spese correnti		CP	2.086,00	0,00	2.800,00	0,00	4.886,00	0,00	4.886,00
		CS	0,00	0,00	0,00	0,00	0,00		
Totale Capitoli Variati su Programma 8		CP	2.086,00	0,00	2.800,00	0,00	4.886,00	0,00	4.886,00
		CS	0,00	0,00	0,00	0,00	0,00		
Totale Capitoli Variati su Missione 1		CP	43.806,00	0,00	4.800,00	-4.800,00	43.806,00	0,00	43.806,00
		CS	0,00	0,00	0,00	0,00	0,00		
Missione 4									

USCITE ANNO: 2024

Classificazione	Anno competenza	Iniziale	Variazioni precedenti	Variazione positiva	Variazione negativa	Definitivo	Impegnato	Rimanenza	
Istruzione e diritto allo studio									
Programma 2 - Altri ordini di istruzione non universitaria									
Titolo 2	Spese in conto capitale	CP	2.000.000,00	0,00	11.498.928,38	-2.000.000,00	11.498.928,38	0,00	11.498.928,38
		CS	0,00	0,00	0,00	0,00	0,00		
	Totale Capitoli Variati su Programma 2	CP	2.000.000,00	0,00	11.498.928,38	-2.000.000,00	11.498.928,38	0,00	11.498.928,38
		CS	0,00	0,00	0,00	0,00	0,00		
	Totale Capitoli Variati su Missione 4	CP	2.000.000,00	0,00	11.498.928,38	-2.000.000,00	11.498.928,38	0,00	11.498.928,38
		CS	0,00	0,00	0,00	0,00	0,00		
Missione 5									
Tutela e valorizzazione dei beni e attività culturali									
Programma 2 - Attività culturali e interventi diversi nel settore culturale									
Titolo 1	Spese correnti	CP	19.295,50	0,00	19.295,50	-19.295,50	19.295,50	0,00	19.295,50
		CS	0,00	0,00	0,00	0,00	0,00		
	Totale Capitoli Variati su Programma 2	CP	19.295,50	0,00	19.295,50	-19.295,50	19.295,50	0,00	19.295,50
		CS	0,00	0,00	0,00	0,00	0,00		
	Totale Capitoli Variati su Missione 5	CP	19.295,50	0,00	19.295,50	-19.295,50	19.295,50	0,00	19.295,50
		CS	0,00	0,00	0,00	0,00	0,00		
Totale Capitoli Variati su USCITE ANNO: 2024		CP	2.063.101,50	0,00	11.523.023,88	-2.024.095,50	11.562.029,88	0,00	11.562.029,88
				SALDO COMPETENZA	9.498.928,38				
		CS	0,00	0,00	0,00	0,00	0,00		
				SALDO CASSA	0,00				

ENTRATE ANNO: 2025

Classificazione	Anno competenza	Iniziale	Variazioni precedenti	Variazione positiva	Variazione negativa	Definitivo	Accertato	Rimanenza	
Fondo pluriennale vincolato per spese in conto capitale	2025	CP	0,00	0,00	6.498.928,38	0,00	6.498.928,38	0,00	6.498.928,38
TITOLO 4									
Entrate in conto capitale									
Tip. 200	Contributi agli investimenti	CP	2.000.000,00	0,00	1.916.071,62	0,00	3.916.071,62	3.916.071,62	0,00
		CS	0,00	0,00	0,00	0,00	0,00		
	Totale Capitoli Variati su Titolo 4	CP	2.000.000,00	0,00	1.916.071,62	0,00	3.916.071,62	3.916.071,62	0,00
		CS	0,00	0,00	0,00	0,00	0,00		
Totale Capitoli Variati su ENTRATE ANNO: 2025		CP	2.000.000,00	0,00	8.415.000,00	0,00	10.415.000,00	3.916.071,62	6.498.928,38
				SALDO COMPETENZA					
						8.415.000,00			
		CS	0,00	0,00	0,00	0,00	0,00		
				SALDO CASSA					
						0,00			

USCITE ANNO: 2025

Classificazione	Anno competenza	Iniziale	Variazioni precedenti	Variazione positiva	Variazione negativa	Definitivo	Impegnato	Rimanenza	
MISSIONE 1									
Servizi istituzionali, generali e di gestione									
Programma 3 - Gestione economica, finanziaria, programmazione e provveditorato									
Titolo 1	Spese correnti	CP	43.513,96	0,00	0,00	-4.800,00	38.713,96	0,00	38.713,96
		CS	0,00	0,00	0,00	0,00	0,00		
	Totale Capitoli Variati su Programma 3	CP	43.513,96	0,00	0,00	-4.800,00	38.713,96	0,00	38.713,96
		CS	0,00	0,00	0,00	0,00	0,00		
Programma 7 - Elezioni e consultazioni popolari - Anagrafe e stato civile									
Titolo 1	Spese correnti	CP	0,00	0,00	2.000,00	0,00	2.000,00	0,00	2.000,00
		CS	0,00	0,00	0,00	0,00	0,00		
	Totale Capitoli Variati su Programma 7	CP	0,00	0,00	2.000,00	0,00	2.000,00	0,00	2.000,00
		CS	0,00	0,00	0,00	0,00	0,00		
Programma 8 - Statistica e sistemi informativi									
Titolo 1	Spese correnti	CP	2.175,69	0,00	2.800,00	0,00	4.975,69	0,00	4.975,69
		CS	0,00	0,00	0,00	0,00	0,00		
	Totale Capitoli Variati su Programma 8	CP	2.175,69	0,00	2.800,00	0,00	4.975,69	0,00	4.975,69
		CS	0,00	0,00	0,00	0,00	0,00		
	Totale Capitoli Variati su Missione 1	CP	45.689,65	0,00	4.800,00	-4.800,00	45.689,65	0,00	45.689,65
		CS	0,00	0,00	0,00	0,00	0,00		
MISSIONE 4									

USCITE ANNO: 2025

Classificazione	Anno competenza	Iniziale	Variazioni precedenti	Variazione positiva	Variazione negativa	Definitivo	Impegnato	Rimanenza	
Istruzione e diritto allo studio									
Programma 2 - Altri ordini di istruzione non universitaria									
Titolo 2	Spese in conto capitale	CP	2.000.000,00	0,00	8.415.000,00	0,00	10.415.000,00	0,00	10.415.000,00
		CS	0,00	0,00	0,00	0,00	0,00		
	Totale Capitoli Variati su Programma 2	CP	2.000.000,00	0,00	8.415.000,00	0,00	10.415.000,00	0,00	10.415.000,00
		CS	0,00	0,00	0,00	0,00	0,00		
	Totale Capitoli Variati su Missione 4	CP	2.000.000,00	0,00	8.415.000,00	0,00	10.415.000,00	0,00	10.415.000,00
		CS	0,00	0,00	0,00	0,00	0,00		
Missione 5									
Tutela e valorizzazione dei beni e attività culturali									
Programma 2 - Attività culturali e interventi diversi nel settore culturale									
Titolo 1	Spese correnti	CP	20.125,20	0,00	20.125,20	-20.125,20	20.125,20	0,00	20.125,20
		CS	0,00	0,00	0,00	0,00	0,00		
	Totale Capitoli Variati su Programma 2	CP	20.125,20	0,00	20.125,20	-20.125,20	20.125,20	0,00	20.125,20
		CS	0,00	0,00	0,00	0,00	0,00		
	Totale Capitoli Variati su Missione 5	CP	20.125,20	0,00	20.125,20	-20.125,20	20.125,20	0,00	20.125,20
		CS	0,00	0,00	0,00	0,00	0,00		
Totale Capitoli Variati su USCITE ANNO: 2025		CP	2.065.814,85	0,00	8.439.925,20	-24.925,20	10.480.814,85	0,00	10.480.814,85
				SALDO COMPETENZA	8.415.000,00				
		CS	0,00	0,00	0,00	0,00	0,00		
				SALDO CASSA	0,00				

asestati alla Variazione n. 8/2023
VERIFICA DEGLI EQUILIBRI DI BILANCIO

EQUILIBRIO ECONOMICO-FINANZIARIO			COMPETENZA ANNO DI RIFERIMENTO DEL BILANCIO 2023	COMPETENZA ANNO 2024	COMPETENZA ANNO 2025
Fondo di cassa all'inizio dell'esercizio			9.958.806,68		
A) Fondo pluriennale vincolato per spese correnti	(+)		175.570,49	163.505,00	170.560,27
AA) Recupero disavanzo di amministrazione esercizio precedente	(-)		0,00	0,00	0,00
B) Entrate Titoli 1.00 - 2.00 - 3.00	(+)		10.676.659,59	11.052.956,56	11.423.061,48
<i>di cui per estinzione anticipata di prestiti</i>			0,00	0,00	0,00
C) Entrate Titolo 4.02.06 - Contributi agli investimenti direttamente destinati al rimborso dei prestiti da amministrazioni pubbliche	(+)		0,00	0,00	0,00
D) Spese Titolo 1.00 - Spese correnti	(-)		10.894.284,87	11.058.417,59	11.444.742,92
di cui:					
- fondo pluriennale vincolato			163.505,00	170.560,27	177.893,42
- fondo crediti di dubbia esigibilità			444.095,25	489.469,39	512.175,41
E) Spese Titolo 2.04 - Altri trasferimenti in conto capitale	(-)		0,00	0,00	0,00
F) Spese Titolo 4.00 - Quote di capitale amm.to dei mutui e prestiti obbligazionari	(-)		27.396,51	149.043,97	139.878,83
<i>di cui per estinzione anticipata di prestiti</i>			0,00	0,00	0,00
<i>di cui Fondo anticipazioni di liquidità</i>			0,00	0,00	0,00
G) Somma finale (G=A-AA+B+C-D-E-F)			-69.451,30	9.000,00	9.000,00
ALTRE POSTE DIFFERENZIALI, PER ECCEZIONI PREVISTE DA NORME DI LEGGE E DA PRINCIPI CONTABILI, CHE HANNO EFFETTO SULL'EQUILIBRIO EX ARTICOLO 162, COMMA 6, DEL TESTO UNICO DELLE LEGGI SULL'ORDINAMENTO DEGLI ENTI LOCALI					
H) Utilizzo risultato di amministrazione per spese correnti e per rimborso dei prestiti	(+)		78.451,30	0,00	0,00
<i>di cui per estinzione anticipata di prestiti</i>			0,00	---	---
I) Entrate di parte capitale destinate a spese correnti in base a specifiche disposizioni di legge o dei principi contabili	(+)		0,00	0,00	0,00
<i>di cui per estinzione anticipata di prestiti</i>			0,00	0,00	0,00
L) Entrate di parte corrente destinate a spese di investimento in base a specifiche disposizioni di legge o dei principi contabili	(-)		9.000,00	9.000,00	9.000,00
M) Entrate da accensione di prestiti destinate a estinzione anticipata dei prestiti	(+)		0,00	0,00	0,00
EQUILIBRIO DI PARTE CORRENTE (**)		O=G+H+I-L+M	0,00	0,00	0,00

asestati alla Variazione n. 8/2023
VERIFICA DEGLI EQUILIBRI DI BILANCIO

EQUILIBRIO ECONOMICO-FINANZIARIO			COMPETENZA ANNO DI RIFERIMENTO DEL BILANCIO 2023	COMPETENZA ANNO 2024	COMPETENZA ANNO 2025
P) Utilizzo risultato di amministrazione per spese di investimento	(+)		6.705.406,03	---	---
Q) Fondo pluriennale vincolato per spese in conto capitale	(+)		248.018,53	11.498.928,38	6.498.928,38
R) Entrate Titoli 4.00-5.00-6.00	(+)		7.806.952,81	512.415,00	4.356.650,47
C) Entrate Titolo 4.02.06 - Contributi agli investimenti direttamente destinati al rimborso dei prestiti da amministrazioni pubbliche	(-)		0,00	0,00	0,00
I) Entrate di parte capitale destinate a spese correnti in base a specifiche disposizioni di legge o dei principi contabili	(-)		0,00	0,00	0,00
S1) Entrate Titolo 5.02 per Riscossione crediti di breve termine	(-)		0,00	0,00	0,00
S2) Entrate Titolo 5.03 per Riscossione crediti di medio-lungo termine	(-)		0,00	0,00	0,00
T) Entrate Titolo 5.04 relative a Altre entrate per riduzioni di attività finanziaria	(-)		0,00	0,00	0,00
L) Entrate di parte corrente destinate a spese di investimento in base a specifiche disposizioni di legge o dei principi contabili	(+)		9.000,00	9.000,00	9.000,00
M) Entrate da accensione di prestiti destinate a estinzione anticipata dei prestiti	(-)		0,00	0,00	0,00
U) Spese Titolo 2.00 - Spese in conto capitale <i>di cui fondo pluriennale vincolato</i>	(-)		14.769.377,37 11.498.928,38	12.020.343,38 6.498.928,38	10.864.578,85 6.415.000,00
V) Spese Titolo 3.01 per Acquisizioni di attività finanziarie	(-)		0,00	0,00	0,00
E) Spese Titolo 2.04 - Trasferimenti in conto capitale	(+)		0,00	0,00	0,00
EQUILIBRIO DI PARTE CAPITALE Z = P+Q+R-C-I-S1-S2-T+L-M-U-V+E			<i>0,00</i>	<i>0,00</i>	<i>0,00</i>
S1) Entrate Titolo 5.02 per Riscossione crediti di breve termine	(+)		0,00	0,00	0,00
S2) Entrate Titolo 5.03 per Riscossione crediti di medio-lungo termine	(+)		0,00	0,00	0,00
T) Entrate Titolo 5.04 relative a Altre entrate per riduzioni di attività finanziaria	(+)		0,00	0,00	0,00
X1) Spese Titolo 3.02 per Concessione crediti di breve termine	(-)		0,00	0,00	0,00
X2) Spese Titolo 3.03 per Concessione crediti di medio-lungo termine	(-)		0,00	0,00	0,00
Y) Spese Titolo 3.04 per Altre spese per acquisizioni di attività finanziarie	(-)		0,00	0,00	0,00
EQUILIBRIO FINALE W = O+Z+S1+S2+T-X1-X2-Y			<i>0,00</i>	<i>0,00</i>	<i>0,00</i>

Saldo corrente ai fini della copertura degli investimenti pluriennali:

Equilibrio di parte corrente (O)			0,00	0,00	0,00
Utilizzo risultato di amministrazione per il finanziamento di spese correnti (H) al netto del fondo di anticipazione liquidità	(-)		78.451,30	---	---
Equilibrio di parte corrente ai fini della copertura degli investimenti pluriennali.			-78.451,30	0,00	0,00



Comune di Concorezzo
Provincia di Monza e della Brianza

SETTORE SERVIZI SUL TERRITORIO
Servizio Lavori Pubblici

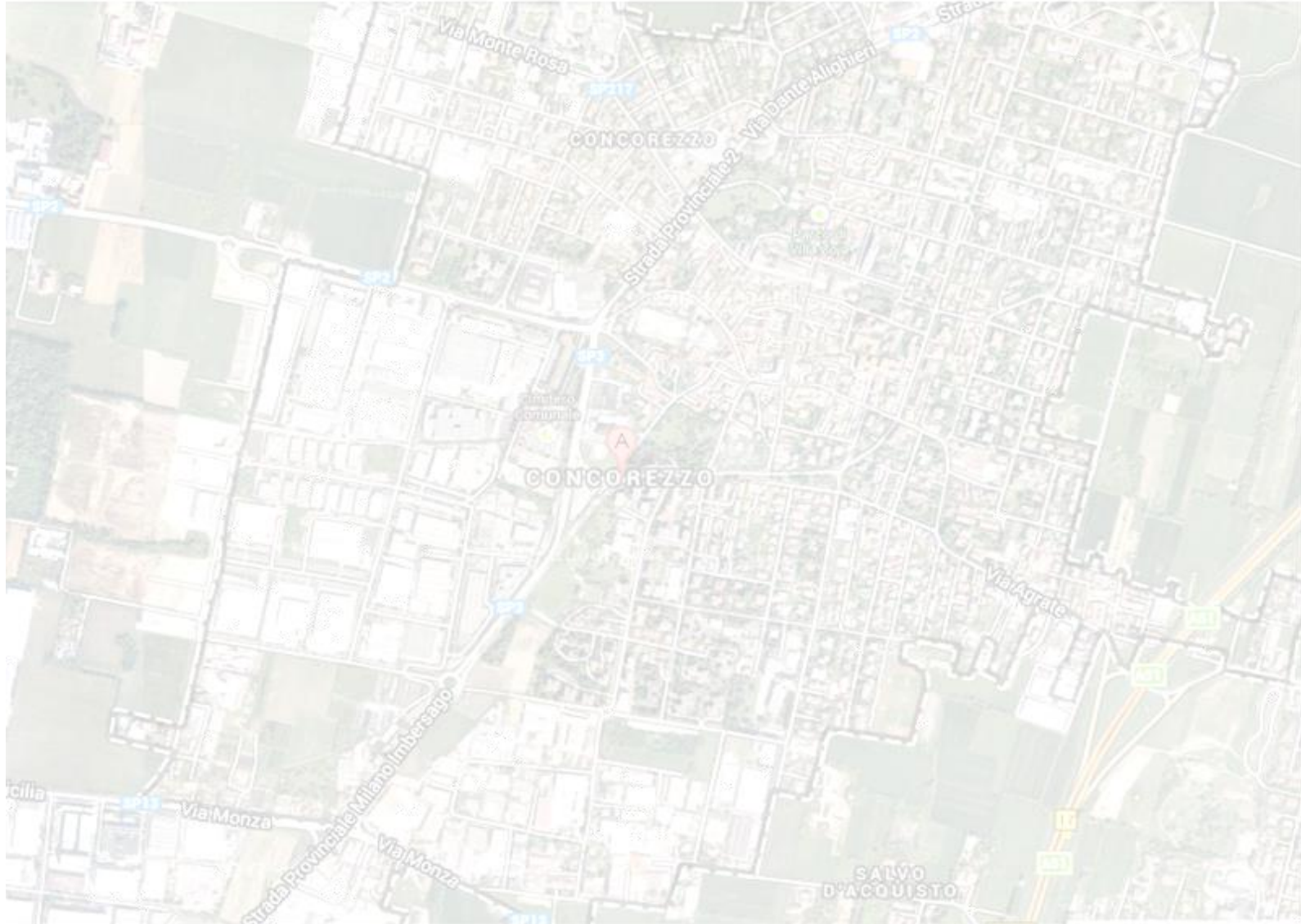

**PROGRAMMA TRIENNALE DEI LAVORI PUBBLICI, DEL
PROGRAMMA BIENNALE PER L'ACQUISIZIONE DI FORNITURE E
SERVIZI E DEI RELATIVI ELENCHI ANNUALI
(ai sensi del D.M. n. 14 del 16.01.2018)
Variazione Giugno 2023**

Adottato:
Approvato:

Delibera G.C. n. 138 del 19/10/2022
Delibera C.C. n. 7 del 15/02/2023

**ALLEGATO 1 SCHEDA A: PROGRAMMA TRIENNALE DELLE OPERE PUBBLICHE 2023-2025
DEL COMUNE DI CONCOREZZO**

QUADRO DELLE RISORSE NECESSARIE ALLA REALIZZAZIONE DEL PROGRAMMA (1)

TIPOLOGIE RISORSE	ARCO TEMPORALE DI VALIDITA' DEL PROGRAMMA			IMPORTO TOTALE
	DISPONIBILITA' FINANZIARIA			
	2023	2024	2025	
Risorse derivanti da entrate aventi destinazione vincolata per legge	1.536.060,00	975.219,98	4.300.000,00	6.811.279,98
Risorse derivanti da entrate acquisite mediante contrazione di mutuo				-
Risorse acquisite mediante apporto di capitali privati				-
Stanzamenti di bilancio	243.500,00	4.324.780,02	-	4.568.280,02
Finanziamenti acuisibili ai sensi dell'art. 3 del decreto legge 31 ottobre 1990, n. 310, convertito con modificazioni dalla legge 22 dicembre 1990, n. 403				-
Risorse derivanti da trasferimento di immobili ex art. 191 del D.lgs 50/2016				-
altra tipologia				-
totale	1.779.560,00	5.300.000,00	4.300.000,00	11.379.560,00

IL REFERENTE DEL PROGRAMMA
Arch. Roberto Levati

**ALLEGATO 1 SCHEDA C: PROGRAMMA TRIENNALE DELLE OPERE PUBBLICHE 2023-2025
DEL COMUNE DI CONCOREZZO**

ELENCO DEGLI IMMOBILI DISPONIBILI

Elenco degli immobili disponibili art. 21, comma 5, e art. 191 del D.Lgs. 50/2016															
Codice univoco immobile (1)	Riferimento CUI intervento (2)	Riferimento CUP Opera	Descrizione	Codice Istat			localizzazione - CODICE NUTS	trasferimento immobile a titolo	immobili disponibili ex	già incluso in programma di	Tipo disponibilità se immobile	Valore Stimato			
				Reg	Prov	Com						2021	2022	2023	Totale
codice	codice	codice	testo	cod	cod	cod	codice	Tabella C.1	Tabella C.2	Tabella C.3	Tabella C.4	valore	valore	valore	somma
												somma	somma	somma	somma

IL REFERENTE DEL PROGRAMMA
Arch. Roberto Levati

Note:

- (1) Codice obbligatorio: numero immobile = cf amministrazione + prima annualità del primo programma nel quale l'immobile è stato inserito + lettera "I" ad identificare l'oggetto immobile e distinguerlo dall'intervento di cui al codice CUI + progressivo di 5 cifre
(2) Riportare il codice CUI dell'intervento (nel caso in cui il CUP non sia previsto obbligatoriamente) al quale la cessione dell'immobile è associata; non indicare alcun codice nel caso in cui si proponga la semplice alienazione
(3) Se derivante da opera incompiuta riportare il relativo codice CUP

Tabella C.1

- no
- parziale
- totale

Tabella C.2

- no
- si, cessione
- si, in diritto di godimento, a titolo di contributo, la cui utilizzazione sia strumentale e tecnicamente connessa all'opera da affidare in concessione

Tabella C.3

- no
- si, come valorizzazione
- si, come alienazione

Tabella C.4

- cessione della titolarità dell'opera ad altro ente pubblico
- cessione della titolarità dell'opera a soggetto esercente una funzione pubblica
- vendita al mercato privato

ALLEGATO 1 SCHEDA D: PROGRAMMA TRIENNALE DELLE OPERE PUBBLICHE 2023-2025
DEL COMUNE DI CONCOREZZO

ELENCO DEGLI INTERVENTI DEL PROGRAMMA

Numero intervento CUI (1)	Codice int. Amministrazioni (2)	Codice CUP (3)	Annualità nella quale si prevede di dare avvio alla procedura di affidamento (4)	Responsabile del procedimento (4)	lotto funzionale (5)	lavoro complesso (6)	codice ISTAT			localizzazione - codice NUTS	Tipologia	Settore e sottosectore intervento	Descrizione dell'intervento	Livello di priorità (7)	STIMA DEI COSTI DELL'INTERVENTO (8)					valore degli eventuali immobili di cui alla scheda C collegata all'intervento (10)	scadenza temporale ultimo per utilizzo dell'eventuale finanziamento derivante da contrazione di mutuo	Apporto di capitale privato (11)		Intervento aggiunto o variato a seguito di modifica programma (12)
							Reg	Prov	Com						2023	2024	2025	Costi su annualità successive	Importo complessivo (9)			Importo	Tipologia	
numero intervento CUI		codice	data (anno)	testo	si/no	si/no	cod	cod	cod	codice	Tabella D.1	Tabella D.2	testo	Tabella D.3	valore	valore	valore	valore	valore	valore	data	valore	Tabella D.4	Tabella D.5
03032720157202300003	3	PROV0000018837	2023	Arch, Roberto Levati	no	no	03	108	1	ITC4D	manutenzione straordinaria	infrastrutture di trasporto - stradali	Manutenzione straordinaria strade e marciapiedi e abbattimento barriere architettoniche - anno 2023	1	250.000,00				250.000,00					
03032720157202400004	4	PROV0000023918	2024	Arch, Roberto Levati	no	no	03	108	1	ITC4D	manutenzione straordinaria	infrastrutture di trasporto - stradali	Manutenzione straordinaria strade e marciapiedi e abbattimento barriere architettoniche - anno 2024	1		300.000,00		300.000,00						
03032720157202500001	4	PROV0000034459	2025	Arch, Roberto Levati	no	no	03	108	1	ITC4D	manutenzione straordinaria	infrastrutture di trasporto - stradali	Manutenzione straordinaria strade e marciapiedi e abbattimento barriere architettoniche - anno 2025	1			300.000,00	300.000,00						
03032720157202100003	5	J21B21001320005	2023	Arch, Roberto Levati	si	no	03	108	1	ITC4D	Nuova realizzazione	Infrastrutture sociali	Nuova scuola primaria di via Ozanam	1	1.000.000,00	5.000.000,00	4.000.000,00	6.998.928,38	16.998.928,38					modifica ex art. 5 comma 9 lettera e) - DM 14/2018
03032720157202300005	6	J24J22000750006	2023	Arch, Roberto Levati	no	no	03	108	2	ITC4D	manutenzione straordinaria	Infrastrutture sociali	INTERVENTI A FAVORE DEI COMUNI PER L'EFFICIENTAMENTO ENERGETICO DEGLI IMPIANTI SPORTIVI NATATORI E DEL GHIACCIO" APPROVATO CON DELIBERAZIONE DI GIUNTA REGIONALE N. XI/6308 DEL 26/4/2022: CENTRO NATATORIO DI VIA PIO X	1	529.560,00			529.560,00					modifica ex art. 5 comma 9 lettera c) - DM 14/2019	

IL REFERENTE DEL PROGRAMMA
Arch. Roberto Levati

18.378.488,38

Note

- (1) Numero intervento = cf amministrazione + prima annualità del primo programma nel quale l'intervento è stato inserito + progressivo di 5 cifre della prima annualità del primo programma
(2) Numero interno liberamente indicato dall'amministrazione in base a proprio sistema di codifica
(3) Indica il CUP (cf. articolo 3 comma 5)
(4) Riportare nome e cognome del responsabile del procedimento
(5) Indica se lotto funzionale secondo la definizione di cui all'art.3 comma 1 lettera qq) del D.Lgs.50/2016
(6) Indica se lavoro complesso secondo la definizione di cui all'art.3 comma 1 lettera oo) del D.Lgs.50/2016
(7) Indica il livello di priorità di cui all'articolo 3 commi 11, 12 e 13
(8) Ai sensi dell'art.4 comma 6, in caso di demolizione di opera incompiuta l'importo comprende gli oneri per lo smantellamento dell'opera e per la rinaturalizzazione, riqualificazione ed eventuale bonifica del sito.
(9) Importo complessivo ai sensi dell'articolo 3, comma 6, ivi incluse le spese eventualmente sostenute antecedentemente alla prima annualità
(10) Riporta il valore dell'eventuale immobile trasferito di cui al corrispondente immobile indicato nella scheda C
(11) Riportare l'importo del capitale privato come quota parte del costo totale
(12) Indica se l'intervento è stato aggiunto o stato modificato a seguito di modifica in corso d'anno ai sensi dell'art.5 commi 8 e 10. Tale campo, come la relativa nota e tabella, compaiono solo in caso di modifica del programma

Tabella D.1

Cfr. Classificazione Sistema CUP: codice tipologia intervento per natura intervento 03= realizzazione di lavori pubblici (opere e impiantistica)

Tabella D.2

Cfr. Classificazione Sistema CUP: codice settore e sottosectore intervento

Tabella D.3

1. priorità massima
2. priorità media
3. priorità minima

Tabella D.4

1. finanza di progetto
2. concessione di costruzione e gestione
3. sponsorizzazione
4. società partecipata o di scopo
5. locazione finanziaria
6. altro

Tabella D.5

1. modifica ex art. 5 comma 9 lettera b)
1. modifica ex art. 5 comma 9 lettera c)
1. modifica ex art. 5 comma 9 lettera d)
1. modifica ex art. 5 comma 9 lettera e)
1. modifica ex art. 5 comma 10

**ALLEGATO 1 SCHEDA E: PROGRAMMA TRIENNALE DELLE OPERE PUBBLICHE 2022-2024
DEL COMUNE DI CONCOREZZO**

INTERVENTI RICOMPRESI NELL'ELENCO ANNUALE

CODICE UNICO INTERVENTO - CUI	CUP	DESCRIZIONE INTERVENTO	RESPONSABILE DEL PROCEDIMENTO	Importo annualità	IMPORTO INTERVENTO	Finalità	Livello di priorità	Conformità Urbanistica	Verifica vincoli ambientali	LIVELLO DI PROGETTAZIONE	CENTRALE DI COMMITTENZA O SOGGETTO AGGREGATORE AL QUALE SI INTENDE DELEGARE LA PROCEDURA DI AFFIDAMENTO		Intervento aggiunto o variato a seguito di modifica programma (*)
											codice AUSA	denominazione	
Codice	Ereditato da scheda D	Ereditato da scheda D	Ereditato da scheda D	Ereditato da scheda D	Ereditato da scheda D	Tabella E.1	Ereditato da scheda D	si/no	si/no	Tabella E.2	codice	testo	Ereditato da scheda D
03032720157202300003	PROV0000018837	Manutenzione straordinaria strade e marciapiedi e abbattimento barriere architettoniche - anno 2023	Arch, Roberto Levati	€ 250.000,00	€ 250.000,00	MIS	1	SI	NO	1	210900	Comune di Concorezzo	0
03032720157202100003	J21B21001320005	Nuova scuola primaria di via Ozanam	Arch, Roberto Levati	€ 1.000.000,00	€ 16.998.928,38	MIS	1	si	si	2	210900	Comune di Concorezzo	D - variazione programma triennale OO,PP, 2021/2023 - variazione maggio 2021
03032720157202300005	J24J22000750006	INTERVENTI A FAVORE DEI COMUNI PER L'EFFICIENTAMENTO ENERGETICO DEGLI IMPIANTI SPORTIVI NATATORI E DEL GHIACCIO" APPROVATO CON DELIBERAZIONE DI GIUNTA REGIONALE N. XI/6308 DEL 26/4/2022: CENTRO NATATORIO DI VIA PIO X	Arch, Roberto Levati	€ 529.560,00	€ 529.560,00	MIS	1	si	si	1	210900	Comune di Concorezzo	

(*) Tale campo compare solo in caso di modifica del programma

IL REFERENTE DEL PROGRAMMA
Arch. Roberto Levati

Tabella E.1

ADN - Adeguamento normativo
AMB - Qualità ambientale
COP - Completamento Opera Incompiuta
CPA - Conservazione del patrimonio
MIS - Miglioramento e incremento di servizio
URB - Qualità urbana
VAB - Valorizzazione beni vincolati
DEM - Demolizione Opera Incompiuta
DEOP - Demolizione opere preesistenti e non più utilizzabili

Tabella E.2

1. progetto di fattibilità tecnico - economica: "documento di fattibilità delle alternative progettuali".
2. progetto di fattibilità tecnico - economica: "documento finale".
3. progetto definitivo
4. progetto esecutivo

**ALLEGATO 1 SCHEDA F: PROGRAMMA TRIENNALE DELLE OPERE PUBBLICHE 2023-2025
DEL COMUNE DI CONCOREZZO**

**ELENCO DEGLI INTERVENTI PRESENTI NELL'ELENCO ANNUALE DEL PRECEDENTE PROGRAMMA TRIENNALE E NON
RIPROPOSTI E NON AVVIATI**

CODICE UNICO INTERVENTO - CUI	CUP	DESCRIZIONE INTERVENTO	IMPORTO INTERVENTO	Livello di priorità	motivo per il quale l'intervento non è riproposto (1)
Codice	Ereditato da precedente programma	Ereditato da precedente programma	Ereditato da precedente programma	Ereditato da scheda D	testo

IL REFERENTE DEL PROGRAMMA
Arch. Roberto Levati

(1) breve descrizione dei motivi

**ALLEGATO 2 SCHEDA A: PROGRAMMA BIENNALE DEGLI ACQUISTI DI FORNITURE E SERVIZI 2023-2024
DEL COMUNE DI CONCOREZZO**

QUADRO DELLE RISORSE NECESSARIE ALLA REALIZZAZIONE DEL PROGRAMMA (1)

TIPOLOGIE RISORSE	ARCO TEMPORALE DI VALIDITA' DEL PROGRAMMA		
	DISPONIBILITA' FINANZIARIA		IMPORTO TOTALE
	2023	2024	
Risorse derivanti da entrate aventi destinazione vincolata per legge			
Risorse derivanti da entrate acquisite mediante contrazione di mutuo			
Risorse acquisite mediante apporto di capitali privati			
Stanzamenti di bilancio	1.150.000,00	1.225.000,00	2.375.000,00
Finanziamenti acuisibili ai sensi dell'art. 3 del decreto legge 31 ottobre 1990, n. 310, convertito con modificazioni dalla legge 22 dicembre 1990, n. 403			
Risorse derivanti da trasferimento di immobili ex art. 191 del D.lgs 50/2016			
altra tipologia			
totale	1.150.000,00	1.225.000,00	2.375.000,00

IL REFERENTE DEL PROGRAMMA
Arch. Roberto Levati

**ALLEGATO 2 SCHEDA B: PROGRAMMA BIENNALE DEGLI ACQUISTI DI FORNITURE E SERVIZI 2023 - 2024
DEL COMUNE DI CONCOREZZO**

ELENCO DEGLI ACQUISTI DEL PROGRAMMA

Numero intervento CUI (1)	Codice Fiscale Amministrazione	prima annualità del primo programma nel quale l'intervento è stato inserito	Annualità nella quale si prevede di dare avvio alla procedura di affidamento	codice CUP (2)	Acquisto ricompreso nell'importo complessivo di un lavoro o di altra acquisizione presente in programmazione di lavori, forniture e servizi	CUI lavoro o altra acquisizione nel cui importo complessivo l'acquisto è ricompreso (3)	lotto funzionale (4)	Ambito geografico di esecuzione dell'acquisto (Regione)	Settore	CPV (5)	Descrizione dell'acquisto	Livello di priorità (6)	Responsabile del procedimento (7)	Durata del contratto	L'acquisto è relativo a nuovo affidamento o di contratto in essere	STIMA DEI COSTI DELL'ACQUISTO				CENTRALE DI COMMITTEA O SOGGETTO AGGREGATORE AL QUALE SI FARA' RICORSO PER L'ESPLETAMENTO DELLA PROCEDURA DI AFFIDAMENTO (10)		Acquisto aggiunto o variato a seguito di modifica programma (11)		
																2023	2024	Costi su annualità successive	Totale (8)	Apporto di capitale privato (9)			Codice AUSA	Denominazione
																				Importo	Tipologia			
codice		data (anno)	data (anno)	codice	si/no	codice	si/no	testo	fornitura/servizi	tabella CPV	testo	Tabella B.1	testo	numero (mesi)	si/no	valore	valore	valore	valore	valore	testo	Codice	testo	Tabella B.2
.03032720157202115	03032720157	2023	2023		no		si	Regione Lombardia	servizi	65300000-6	Fornitura di energia elettrica e dei servizi connessi per immobili comunali e impianti di illuminazione pubblica anno 2023	1	Sergio Locatelli	12	no	€ 450.000,00			€ 450.000,00			226120	CONSIP SPA A SOCIO UNICO	
.03032720157202116	03032720157	2023	2023		no		si	Regione Lombardia	servizi	65200000-5	Fornitura di gas naturale e dei servizi connessi per immobili comunali anno 2023	1	Sergio Locatelli	12	no	€ 500.000,00			€ 500.000,00			226120	CONSIP SPA A SOCIO UNICO	
.03032720157202117	03032720157	2023	2023		no		si	Regione Lombardia	servizi	65100000-4	Fornitura di acqua potabile e dei servizi connessi per immobili comunali anno 2023	1	Sergio Locatelli	12	no	€ 75.000,00			€ 75.000,00			226120	CONSIP SPA A SOCIO UNICO	
.03032720157202118	03032720157	2023	2023		no		si	Regione Lombardia	servizi	50232000-0	Gestione e manutenzione degli impianti di illuminazione pubblica anno 2023	1	Sergio Locatelli	12	no	€ 75.000,00			€ 75.000,00			226120	CONSIP SPA A SOCIO UNICO	
.03032720157202119	03032720157	2024	2024		no		si	Regione Lombardia	servizi	65300000-6	Fornitura di energia elettrica e dei servizi connessi per immobili comunali e impianti di illuminazione pubblica anno 2024	1	Sergio Locatelli	12	no	€ 450.000,00			€ 450.000,00			226120	CONSIP SPA A SOCIO UNICO	
.03032720157202120	03032720157	2024	2024		no		si	Regione Lombardia	servizi	65200000-5	Fornitura di gas naturale e dei servizi connessi per immobili comunali anno 2024	1	Sergio Locatelli	12	no	€ 500.000,00			€ 500.000,00			226120	CONSIP SPA A SOCIO UNICO	
.03032720157202121	03032720157	2024	2024		no		si	Regione Lombardia	servizi	65100000-4	Fornitura di acqua potabile e dei servizi connessi per immobili comunali anno 2024	1	Sergio Locatelli	12	no	€ 75.000,00			€ 75.000,00			226120	CONSIP SPA A SOCIO UNICO	
.03032720157202122	03032720157	2024	2024		no		si	Regione Lombardia	servizi	50232000-0	Gestione e manutenzione degli impianti di illuminazione pubblica anno 2024	1	Sergio Locatelli	12	no	€ 75.000,00			€ 75.000,00			226120	CONSIP SPA A SOCIO UNICO	
.03032720157202123	03032720157	2021	2021		no		si	Regione Lombardia	servizi	79940000-5	Concessione dei servizi di riscossione coattiva delle entrate di natura tributaria e patrimoniale dal 1° gennaio	1	Sergio Locatelli	36	no	€ 50.000,00	€ 50.000,00	€ 50.000,00	€ 150.000,00			210900	Comune di Concorezzo	
.03032720157202124	03032720157	2024	2024		no		si	Regione Lombardia	servizi	79940000-5	Concessione dei servizi di accertamento e di riscossione del canone patrimoniale di concessione.	1	Sergio Locatelli	36	no	€ 75.000,00	€ 150.000,00	€ 225.000,00			210900	Comune di Concorezzo		
																€ 1.150.000,00	€ 1.225.000,00	€ 200.000,00	€ 2.575.000,00					

(1) Codice CUI = cf amministrazione + prima annualità del primo programma nel quale l'intervento è stato inserito + progressivo di 5 cifre della prima annualità del primo programma

(2) Indica il CUP (cfr. articolo 6 comma 4)

(3) compilare se nella colonna "acquisto ricompreso nell'importo complessivo di un lavoro o di altra acquisizione presente in programmazione di lavori, forniture e servizi" si è risposto "si" e se nella colonna "codice CUI" non è stato riportato il CUP in quanto non presente

(4) Indica se lotto funzionale secondo la definizione di cui all'art.3 comma 1 lettera qq) del D.Lgs.50/2016

(5) relativa a CPV principale. Deve essere rispettata la coerenza, per le prime due cifre con il settore F=CPV < 450 48 S=CPV>48

(6) Indica il livello di priorità di cui all'art. 6 commi 10 e 11

(7) Riportare nome e cognome del responsabile del procedimento

(8) Importo complessivo ai sensi dell'articolo 6, comma 5, ivi incluse le spese eventualmente sostenute antecedentemente alla prima annualità

(9) Riportare l'importo del capitale privato come quota parte dell'importo complessivo

(10) Dati obbligatori per i soli acquisti ricompresi nella prima annualità (cfr. articolo 8)

(11) Indica se l'acquisto è stato aggiunto o stato modificato a seguito di modifica in corso d'anno ai sensi dell'art.7 commi 8 e 9. Tale campo, come la relativa nota e tabella, compaiono solo in caso di modifica del programma

(12) La somma è calcolata al netto dell'importo degli acquisti ricompresi nell'importo complessivo di un lavoro o di altra acquisizione presente in programmazione di lavori, servizi e forniture

Tabella B.1

1. priorità massima
2. priorità media
3. priorità minima

Tabella B.2

1. modifica ex art. 7 comma 8 lettera b)
2. modifica ex art. 7 comma 8 lettera c)
3. modifica ex art. 7 comma 8 lettera d)
4. modifica ex art. 7 comma 8 lettera e)
5. modifica ex art. 7 comma 9

Ulteriori dati (campi da compilare non visualizzate nel Programma biennale)	
Responsabile del procedimento	
Codice fiscale del responsabile del procedimento	formato cf
Quadro delle risorse necessarie per la realizzazione dell'acquisto	

<i>tipologia di risorse</i>			<i>annualità</i>
	primo anno	anno	<i>successive</i>
risorse derivanti da entrate aventi destinazione vincolata per legge	importo	importo	importo
risorse acquisite mediante apporti di capitali privati	importo	importo	importo
stanziamenti di bilancio	importo	importo	importo
finanziamenti ai sensi dell'articolo 3 del DL 310/1990 convertito dalla L. 403/1990	importo	importo	importo
risorse derivanti da trasferimento di immobili ex art.191 D.Lgs. 50/2016	importo	importo	importo
Altra tipologia	importo	importo	importo

**ALLEGATO 2 SCHEDA C: PROGRAMMA BIENNALE DEGLI ACQUISTI DI FORNITURE E SERVIZI 2023-2024
DEL COMUNE DI CONCOREZZO**

**ELENCO DEGLI INTERVENTI PRESENTI NELLA PRIMA ANNUALITA' DEL PRECEDENTE PROGRAMMA BIENNALE E NON
RIPROPOSTI E NON AVVIATI**

CODICE UNICO INTERVENTO - CUJ	CUP	DESCRIZIONE ACQUISTO	IMPORTO INTERVENTO	Livello di priorità	motivo per il quale l'intervento non è riproposto (1)
Codice	Ereditato da precedente programma	Ereditato da precedente programma	Ereditato da precedente programma	Ereditato da scheda B	testo

IL REFERENTE DEL PROGRAMMA
Arch. Roberto Levati

(1) breve descrizione dei motivi

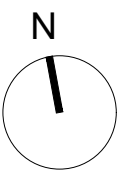
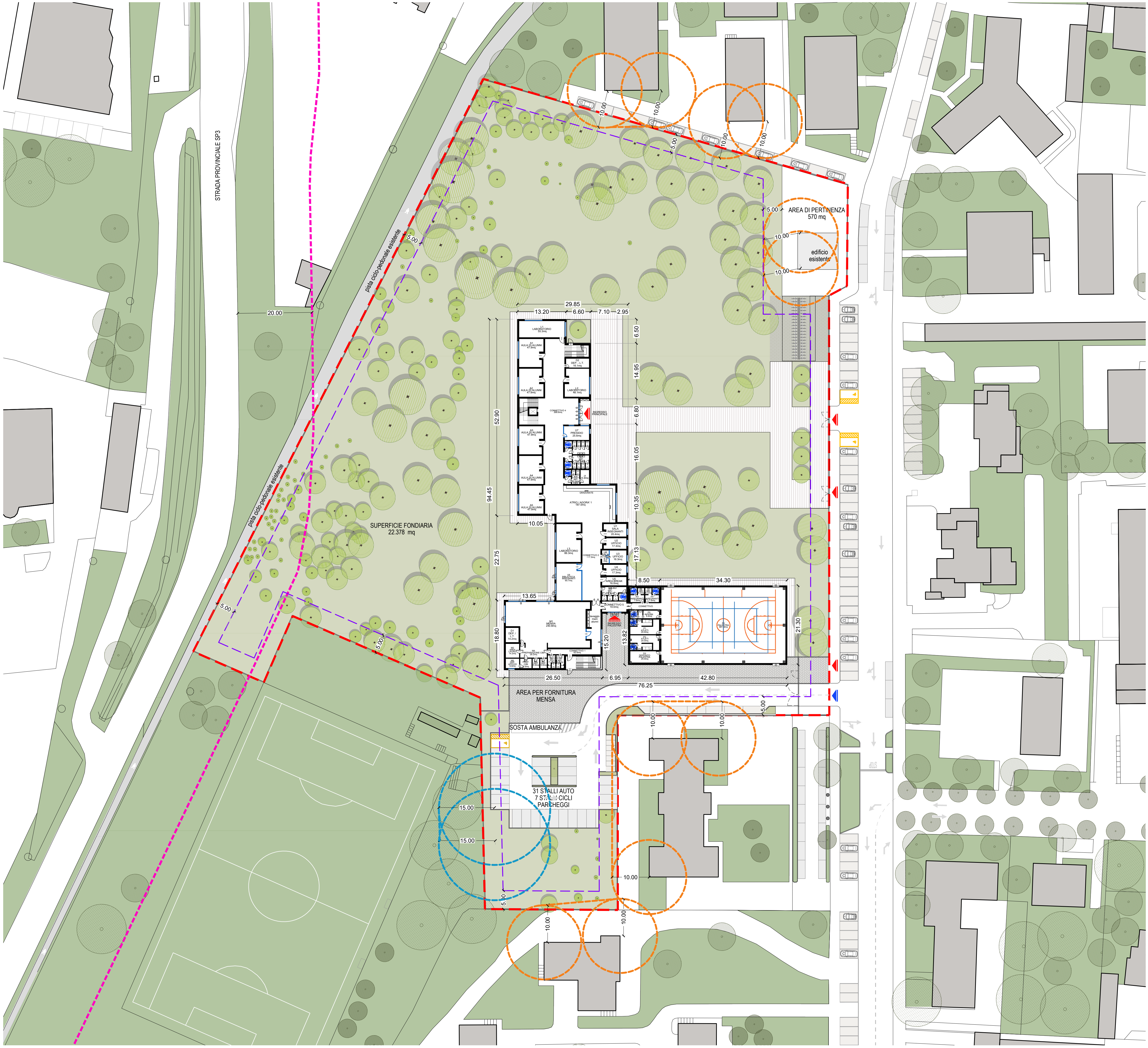

LEGENDA

- Area di intervento
- Edifici esistenti
- Distanza dal confine di proprietà 5m
- Distanza da edifici confinanti 10m
- Distanza da edifici confinanti 15m (per locale rifiuti)
- Distanza dalla strada provinciale SP3 20m
- Impianti in copertura
- ▶ Accesso carroio
- ▶ Ingresso pedonale

Comune di Concorezzo
NUOVA SCUOLA PRIMARIA DI VIA OZANAM

SERVIZIO TECNICO PER L'ANALISI PRELIMINARE DELLA REVISIONE DEL PROGETTO DI FATTIBILITA' TECNICA ED ECONOMICA INERENTE LA REALIZZAZIONE DELLA NUOVA SCUOLA PRIMARIA DI VIA OZANAM ATTRAVERSO LA SUDDIVISIONE IN LOTTI FUNZIONALI E L'OTTIMIZZAZIONE DEI COSTI

PROGETTO DI FATTIBILITA' TECNICA ED ECONOMICA

J+S S.p.A. Architecture & Engineering

PROGETTAZIONE ARCHITETTONICA - STRUTTURALE - IMPIANTISTICA E RESPONSABILE DELL'INTEGRAZIONE DELLE PRESTAZIONI SPECIALISTICHE, COORDINAMENTO DELLA SICUREZZA IN FASE DI PROGETTAZIONE

Via dei Mastri 13 - 20063 Concorezzo (MI) Italia
 tel. 0362.808001
 info@jplus.it www.jplus.it

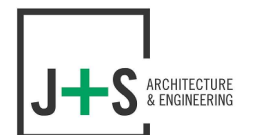

Revisione	Data	Descrizione	Redatto	Controllato	Approvato
00	16.05.2023	EMISSIONE	CG	FS	PE

Codifica WBS	Alvo	Commessa	Fase progetto	Appalto/Opera	Attività	Disciplina	Categoria	Progressivo	Revisione
	21	0175	PF	A01	EDI	A	PL	003	00

Titolo tavola		Commessa
Planimetria generale progetto		21 - 075
Scala		1:500
Data		16.05.2023

PLANIMETRIA GENERALE
 scala 1:500

file:///C:/Users/.../Documents/01-CPAQ-PRIMA/2023/1-075-G - Comune Concorezzo - scuola primaria/02_PROG02_PFT/PROG02.2.8_ED01_075_FF_A01_ED1_A_PL_003_00_PROG_PLAN.dwg

1 - ATTIVITA' DIDATTICHE
ATTIVITA' NORMALI - AULE

1 - ATTIVITA' DIDATTICHE
ATTIVITA' SPECIALI - LABORATORI

2 - ATTIVITA' COLLETTIVE
ATTIVITA' INTEGRATIVE PARASCOLASTICHE

2 - ATTIVITA' COLLETTIVE
MENSA E RELATIVI SERVIZI

PIANO PRIMO

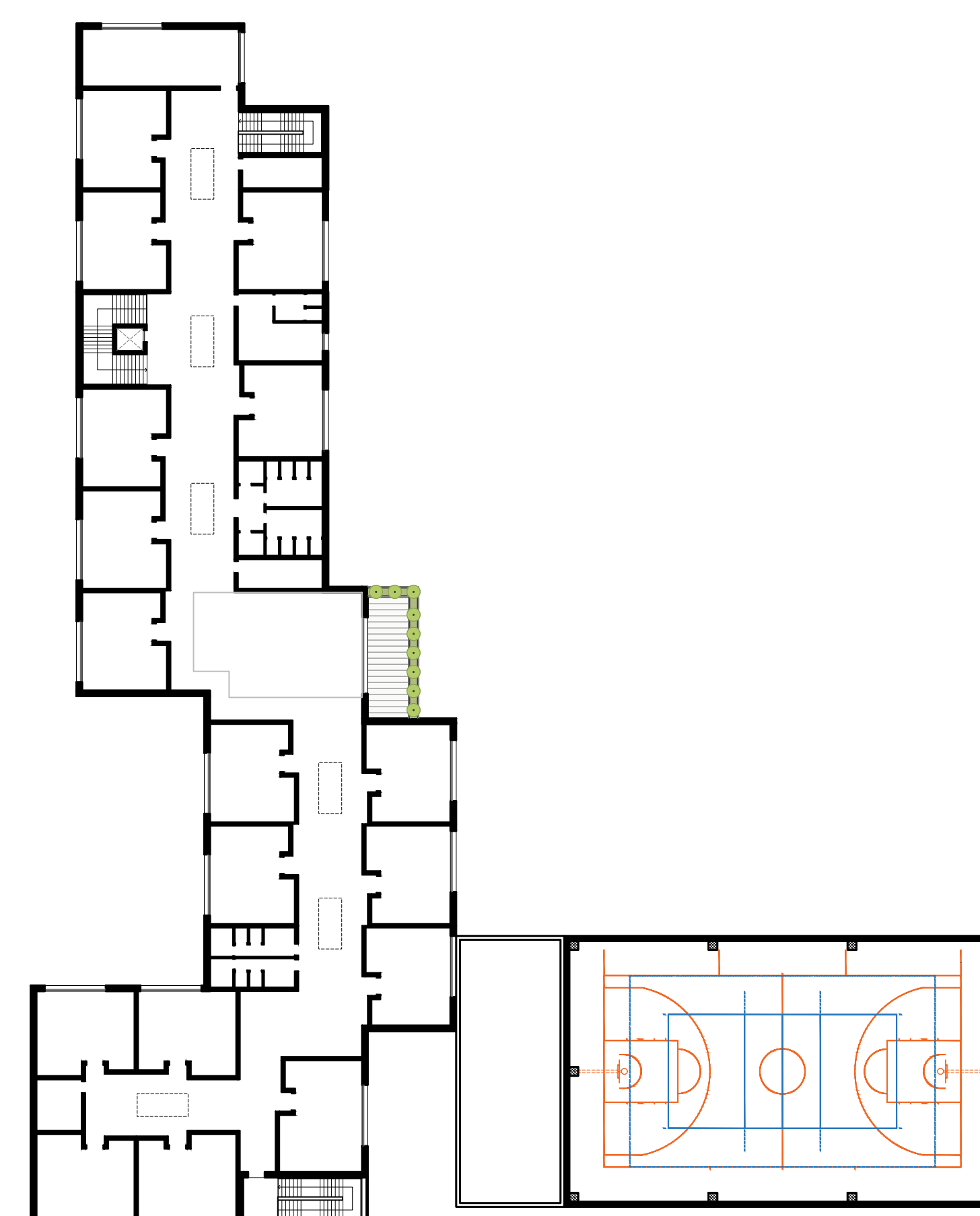
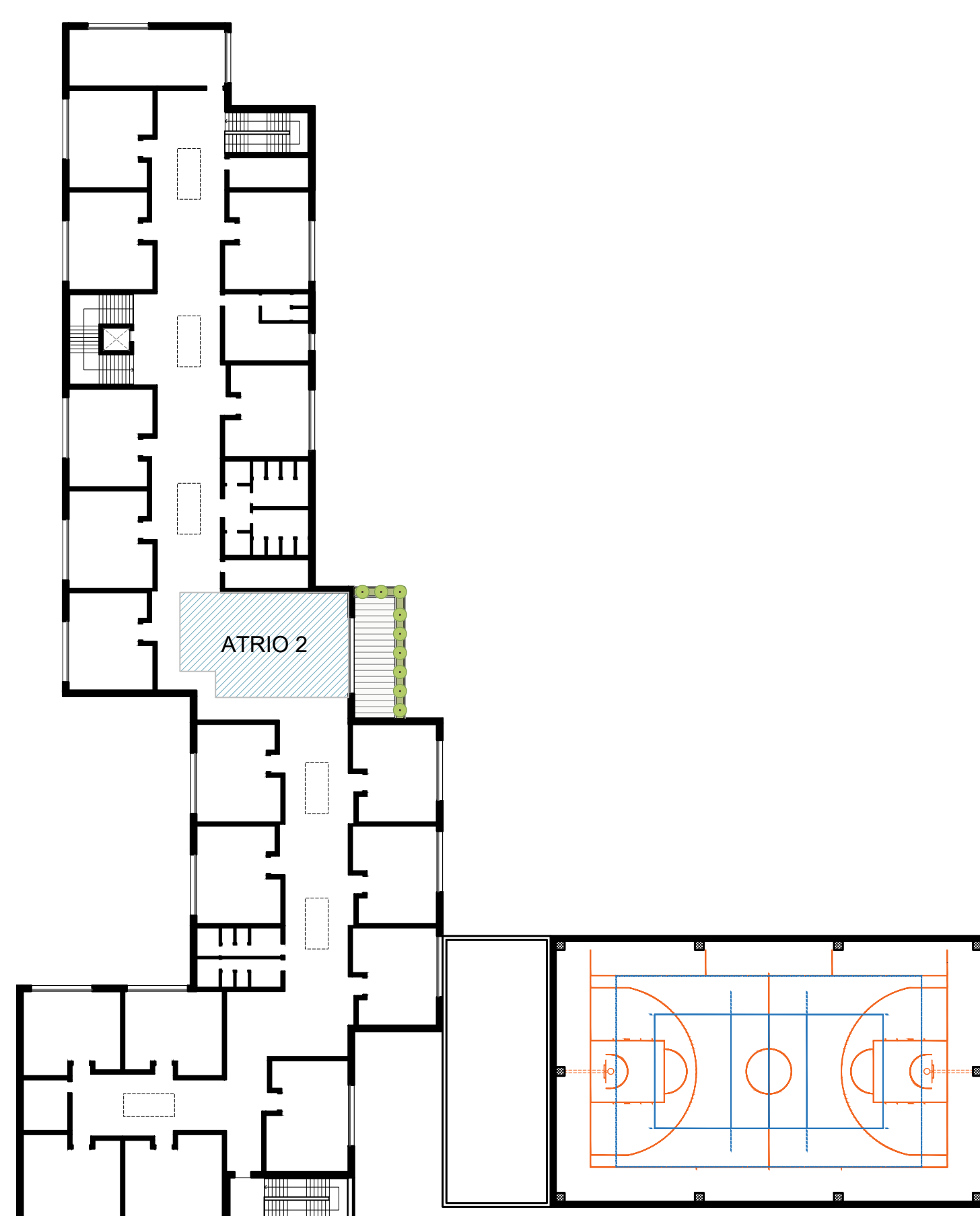
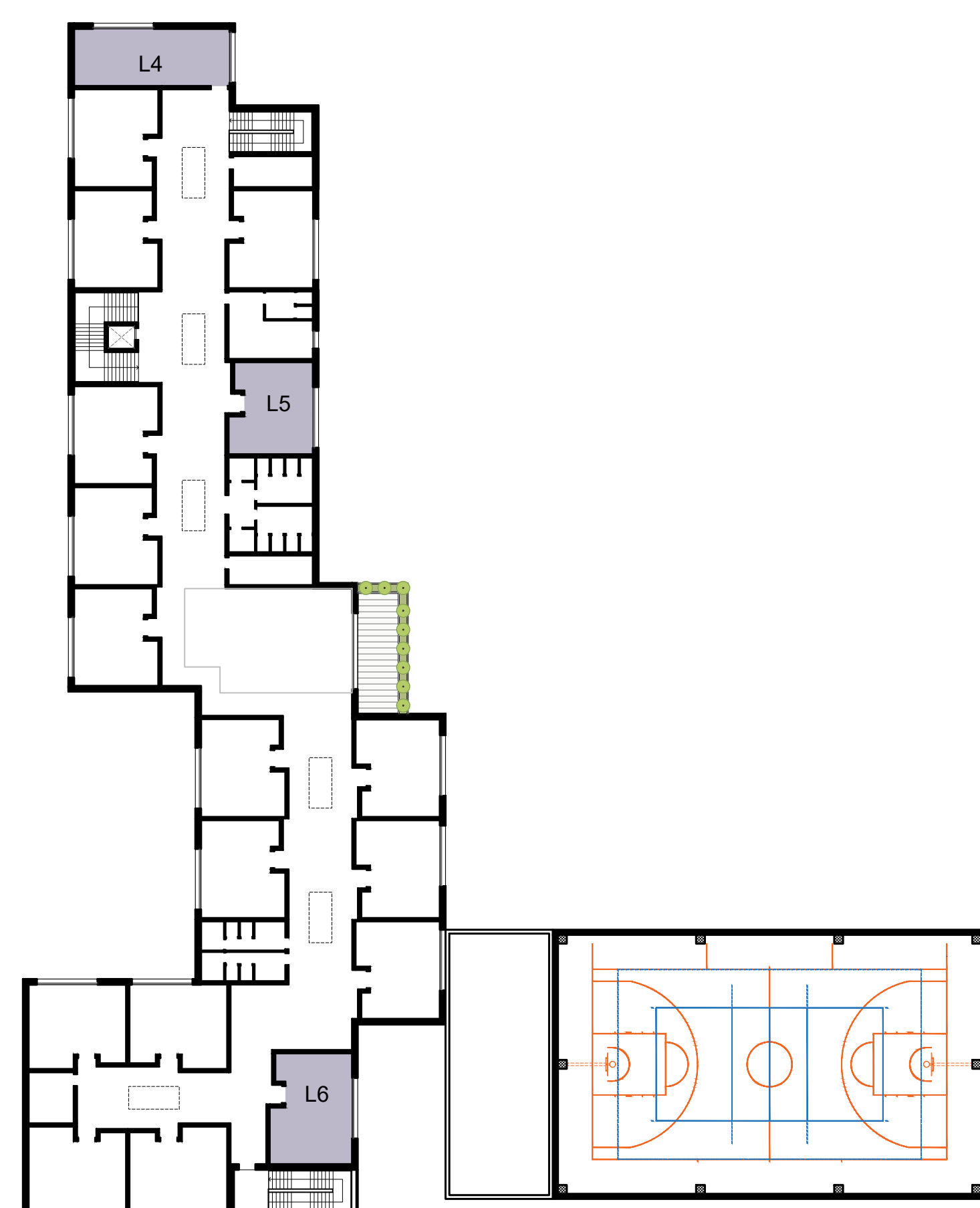

PIANO TERRA

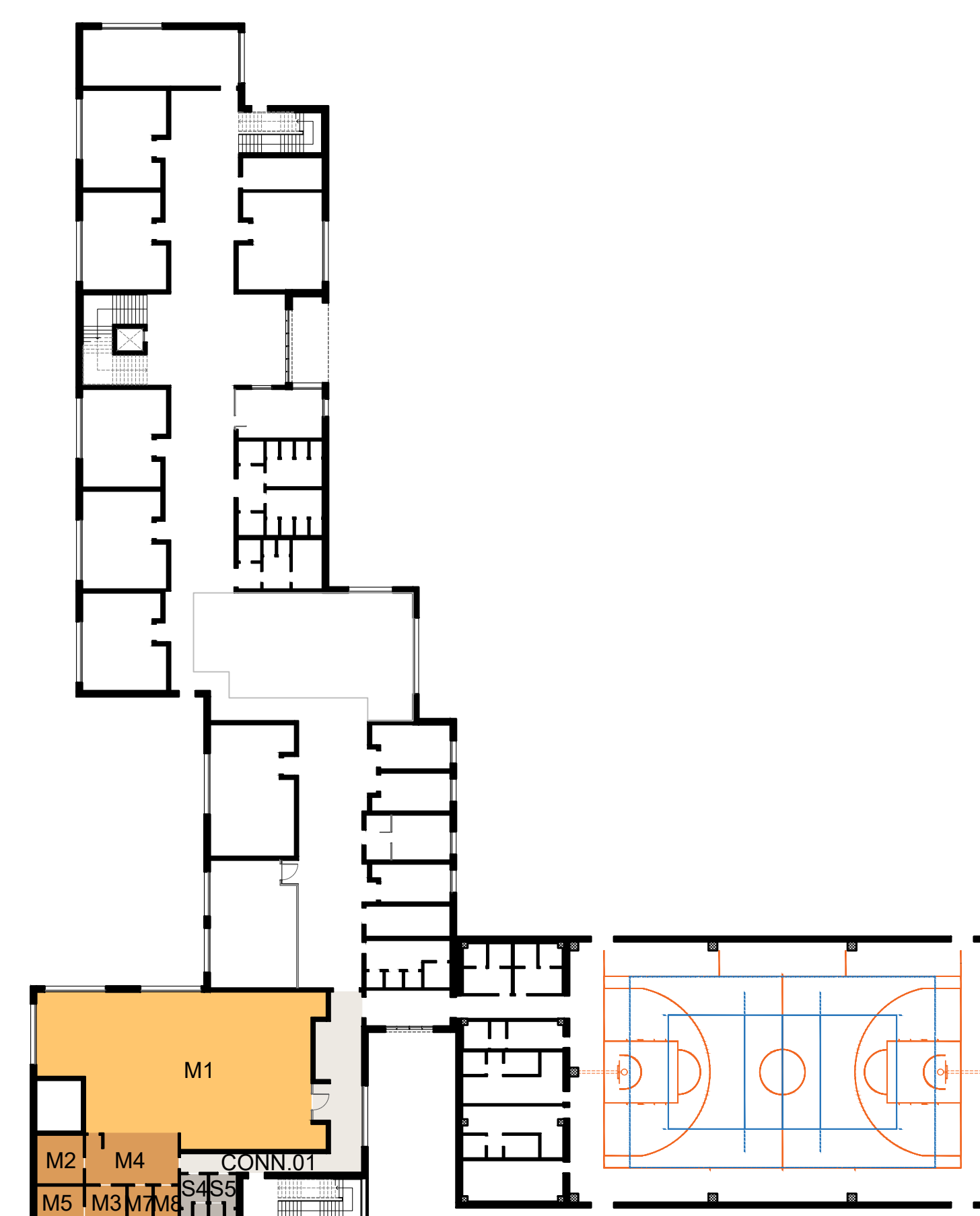
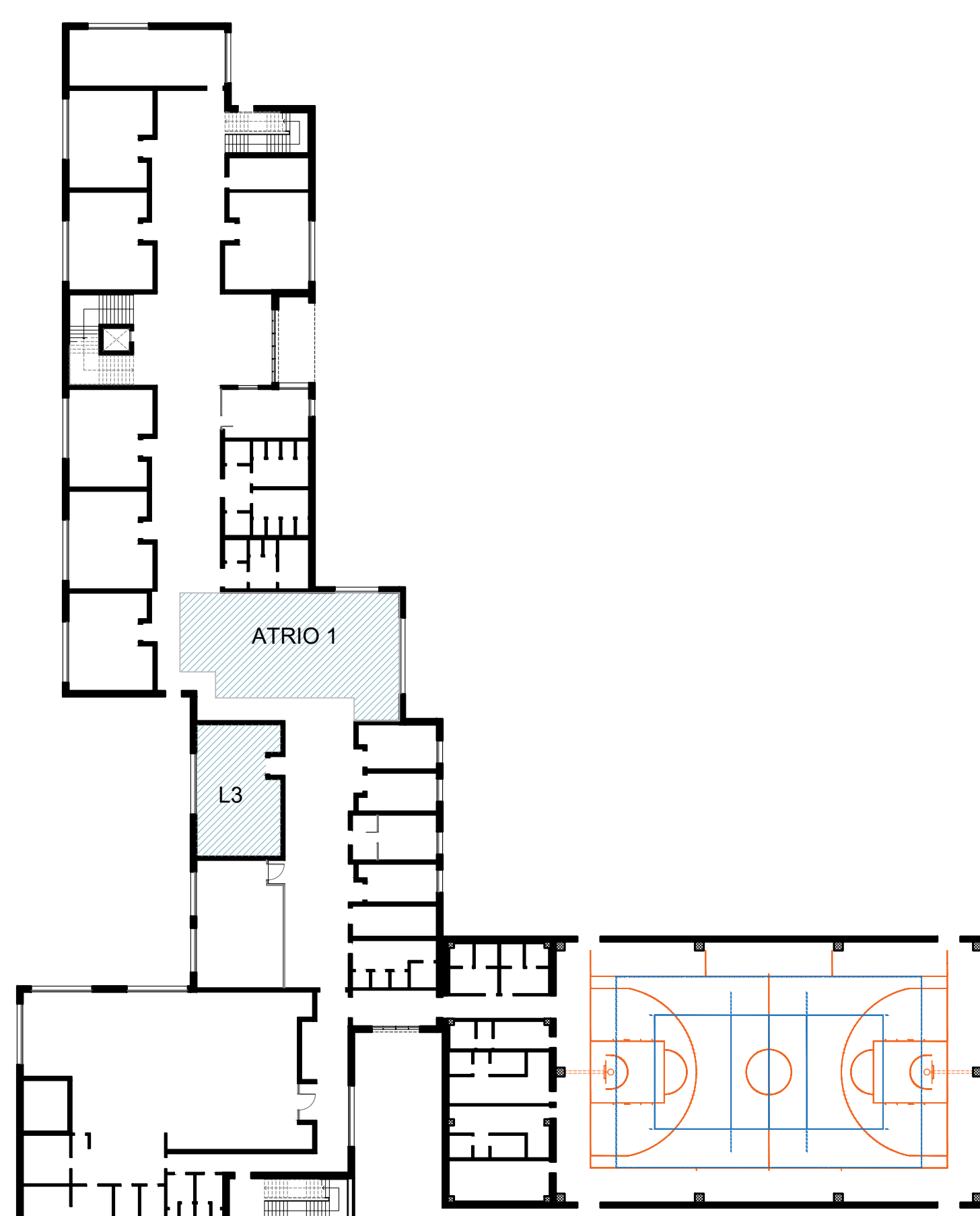
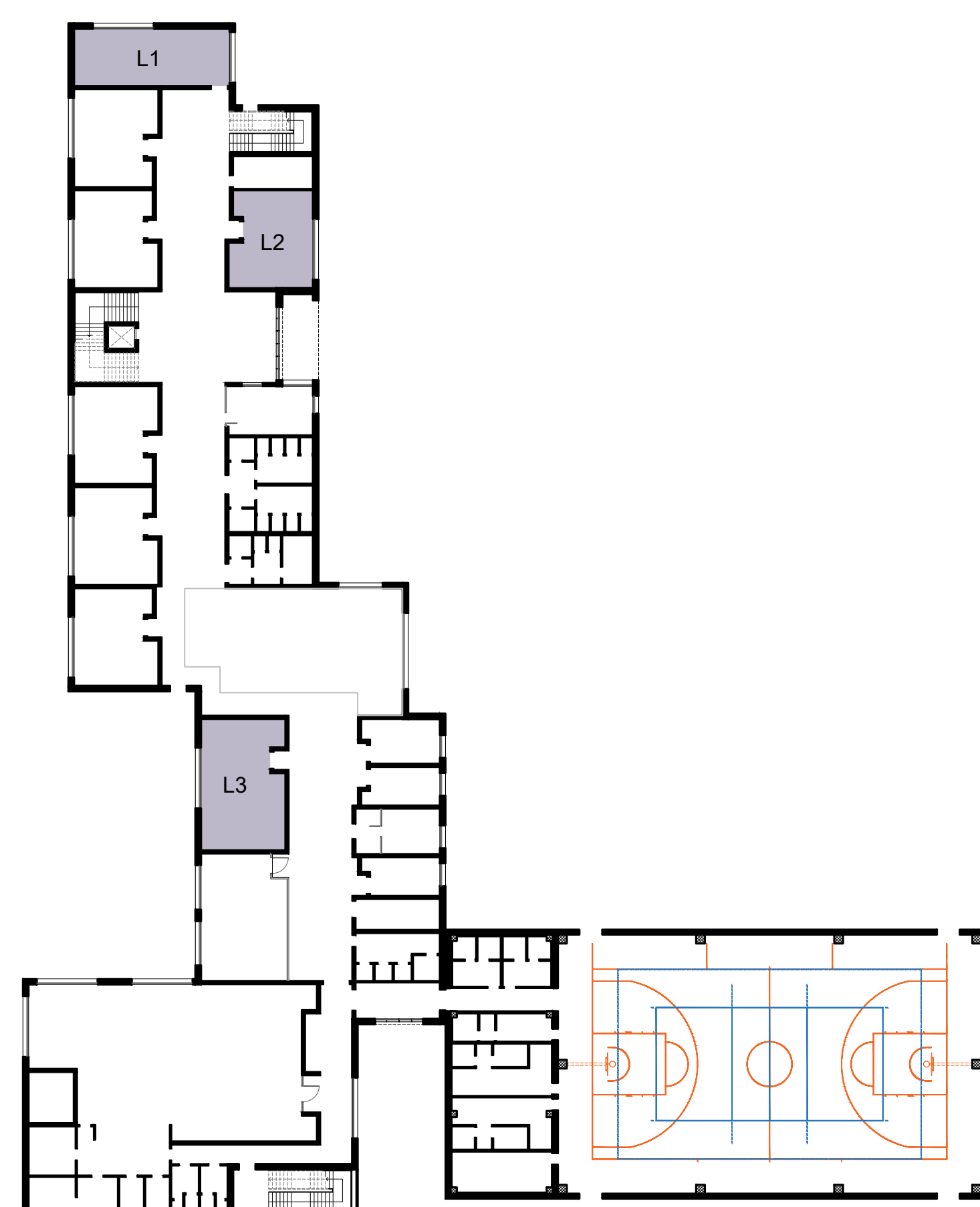
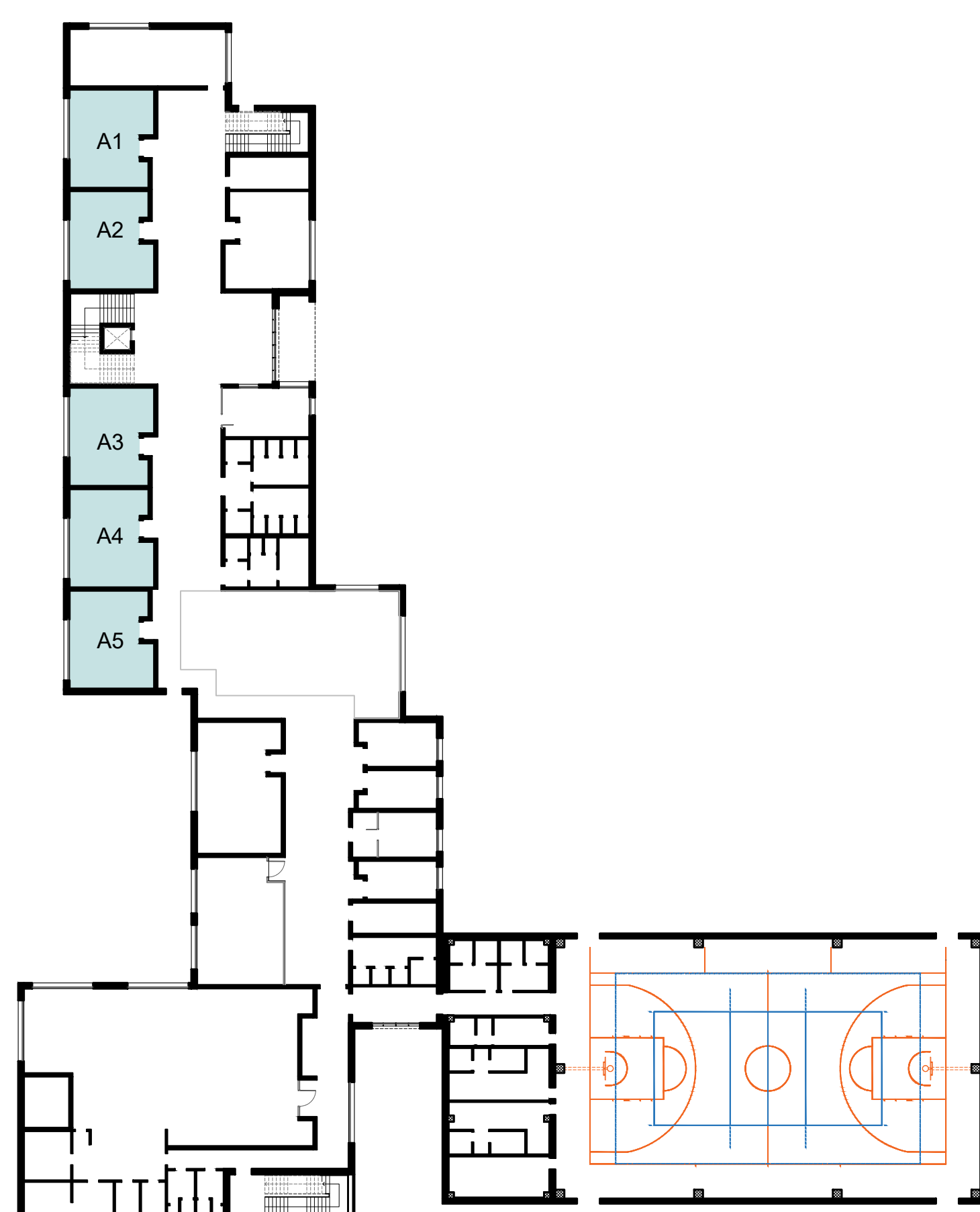

NOTE:
TUTTE LE VERIFICHE SONO STATE EFFETTUATE IN OTTEMPERANZA DELLA NORMATIVA TECNICA DI RIFERIMENTO: DECRETO MINISTERIALE 18/12/1975

Comune di Concorezzo
NUOVA SCUOLA PRIMARIA DI VIA OZANAM

SERVIZIO TECNICO PER L'ANALISI PRELIMINARE DELLA REVISIONE DEL PROGETTO DI FATTIBILITA' TECNICA ED ECONOMICA INERENTE LA REALIZZAZIONE DELLA NUOVA SCUOLA PRIMARIA DI VIA OZANAM ATTRAVERSO LA SUDDIVISIONE IN LOTTI FUNZIONALI E L'OTTIMIZZAZIONE DEI COSTI

PROGETTO DI FATTIBILITA' TECNICA ED ECONOMICA

1 - VERIFICA DEGLI SPAZI DI ATTIVITA' DIDATTICHE			
ATTIVITA' NORMALI (aule)			
Numero classi	20		
Numero alunni per classe	25		
Numero alunni totale	20 x 25 =		500
Dimensione minima da normativa	1,8 mq/alunno		900,0 mq
Dimensione in progetto			958,0 mq
aula (A1) - piano terra	47,9 mq		
aula (A2) - piano terra	47,9 mq		
aula (A3) - piano terra	47,9 mq		
aula (A4) - piano terra	47,9 mq		
aula (A5) - piano terra	47,9 mq		
aula (A6) - piano primo	47,9 mq		
aula (A7) - piano primo	47,9 mq		
aula (A8) - piano primo	47,9 mq		
aula (A9) - piano primo	47,9 mq		
aula (A10) - piano primo	47,9 mq		
aula (A11) - piano primo	47,9 mq		
aula (A12) - piano primo	47,9 mq		
aula (A13) - piano primo	47,9 mq		
aula (A14) - piano primo	47,9 mq		
aula (A15) - piano primo	47,9 mq		
aula (A16) - piano primo	47,9 mq		
aula (A17) - piano primo	47,9 mq		
aula (A18) - piano primo	47,9 mq		
aula (A19) - piano primo	47,9 mq		
aula (A20) - piano primo	47,9 mq		
958,0 mq	>=	900,0 mq	VERIFICATO

1 - VERIFICA DEGLI SPAZI DI ATTIVITA' DIDATTICHE			
ATTIVITA' SPECIALI (laboratori)			
Dimensione minima da normativa	0,64 mq/alunno		320,0 mq
Dimensione in progetto	0,64 x 500 alunni		322,9 mq
lab (L1) - piano terra	55,3 mq		
lab (L2) - piano terra	48,1 mq		
lab (L3) - piano terra	66,3 mq	*1	
lab (L4) - piano primo	55,3 mq		
lab (L5) - piano primo	44,6 mq		
lab (L6) - piano primo	53,3 mq		
322,9 mq	>=	320,0 mq	VERIFICATO

*1 attività laboratoriali sperimentali/collettive

2 - VERIFICA DEGLI SPAZI DI ATTIVITA' COLLETTIVE			
ATTIVITA' INTEGRATIVE E PARASCOLASTICHE			
Dimensione minima da normativa	0,4 mq/alunno		200,0 mq
Dimensione in progetto	0,4 x 500 alunni		400,1 mq
atrio 1 - piano terra	187 mq	*1	
atrio 2 - piano primo	146,8 mq	*1	
laboratorio (L3) - piano terra	66,3 mq	*2	
400,1 mq	>=	200,0 mq	VERIFICATO

*1 Uso dello spazio atrio è previsto tramite una coerente pianificazione con le attività didattiche/laboratoriali
*2 Uso di n. 1 laboratorio è previsto tramite una coerente pianificazione con le attività didattiche/laboratoriali

2 - VERIFICA DEGLI SPAZI DI ATTIVITA' COLLETTIVE			
MENSA E RELATIVI SERVIZI			
Dimensione minima da normativa	0,7 mq/alunno		350,0 mq
Dimensione in progetto	0,7 x 500 alunni		389,5 mq
mensa (M1) - piano terra	240,8 mq	*1	
area lavaggio (M2) - piano terra	14,2 mq		
preparazione cibi (M3) - piano terra	8,5 mq		
preparazione cibi (M4) - piano terra	29,2 mq		
deposito ufficio (M5) - piano terra	9,8 mq		
deposito (M6) - piano terra	5,0 mq		
deposito (M7) - piano terra	5,0 mq		
spogliatoi e servizi igienici (S4) - piano terra	7,2 mq		
spogliatoi servizi igienici (S5) - piano terra	7,2 mq		
correttivo 1 - piano terra	62,6 mq		
389,5 mq	>=	350,0 mq	VERIFICATO

*1 con l'ipotesi del doppio turno di refezione

J+S S.p.A. Architecture & Engineering

PROFESSIONI ARCHITETTICA, STRUTTURALE, IMPERTELE E RESPONSABILI DELL'INTERAZIONE DELLE PROFESSIONI SPECIFICHE COORDINAMENTO DELLA PROIEZIONE E FASE DI PROIEZIONE

via Ingegnieri 11 - 20090 Cinisello B. (MI)
tel. 0362 40001
www.j+s.it



Quadro Revisioni					
Revisione	Data	Descrizione	Redatto	Controllato	Approvato
00	16.05.2023	EMISSIONE	CG	FS	PE

Codice NBS									
21	0715	PF	A01	ED1	A	VP	001	00	00

Tipo Inciso		Codice Inciso	
21 - 075		21 - 075	
Verifiche del rispetto delle dotazioni prescritte nel D.M. 18/12/1975		Scala: 1:400	
		Data: 16.05.2023	

3 - ATTIVITA' COMPLEMENTARI
BIBLIOTECA INSEGNANTI - SPAZI PER DIREZIONE DIDATTICA

3 - ATTIVITA' COMPLEMENTARI
CONNETTIVO E SERVIZI IGIENICI

4 - SPAZI PER L'EDUCAZIONE FISICA
PALESTRA, SERVIZI PALESTRA

5 - DEPOSITI - LOCALI TECNICI

PIANO PRIMO

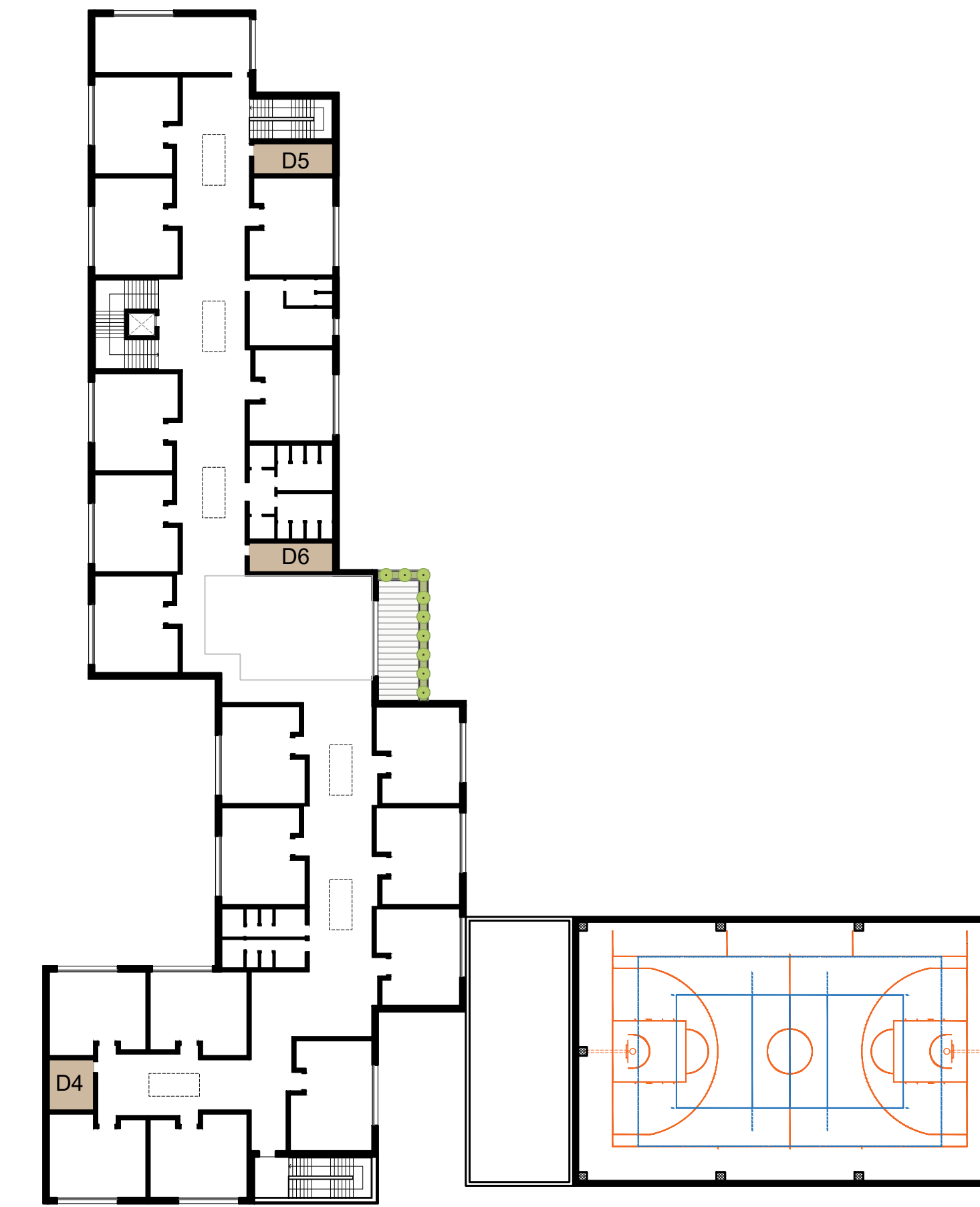
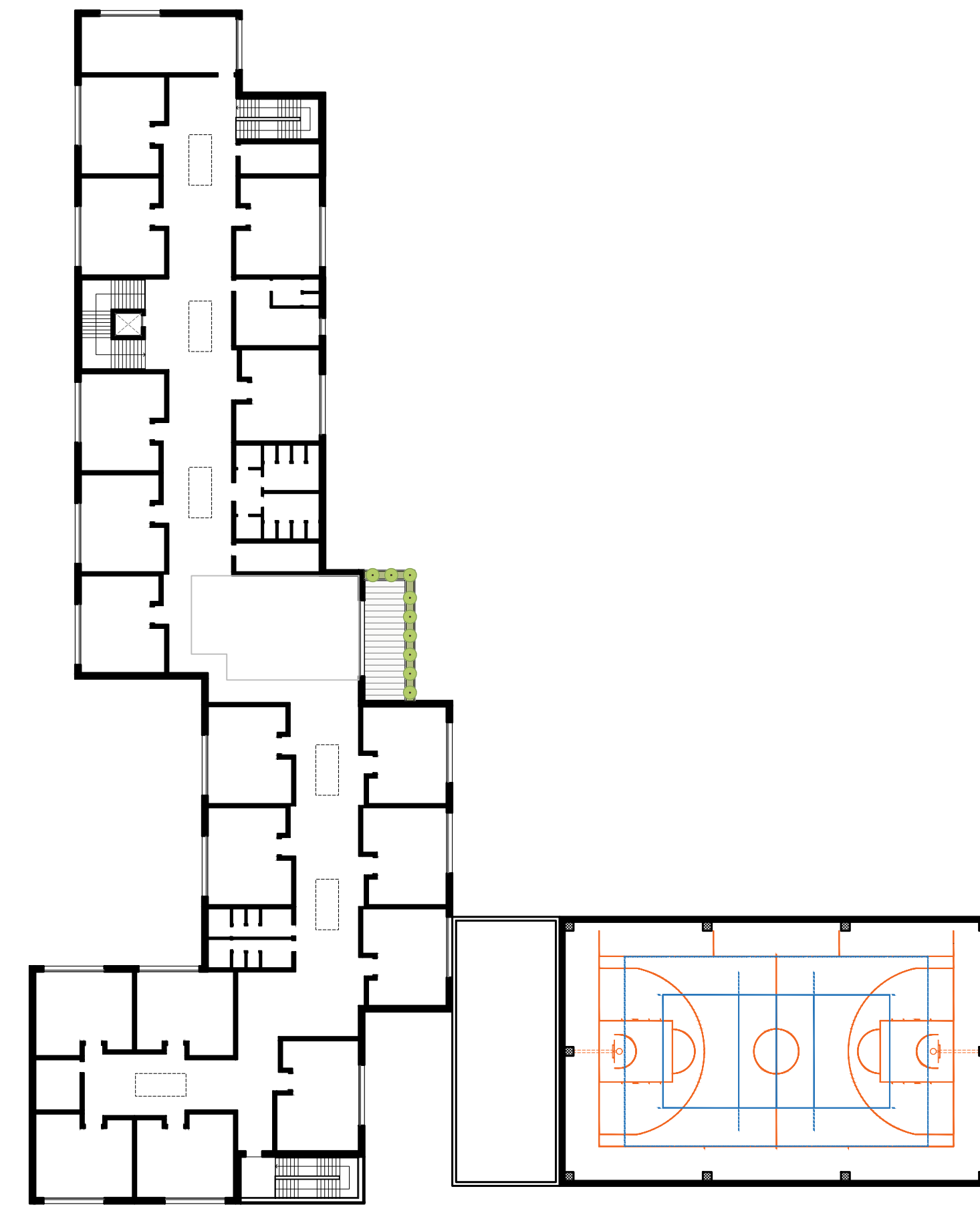
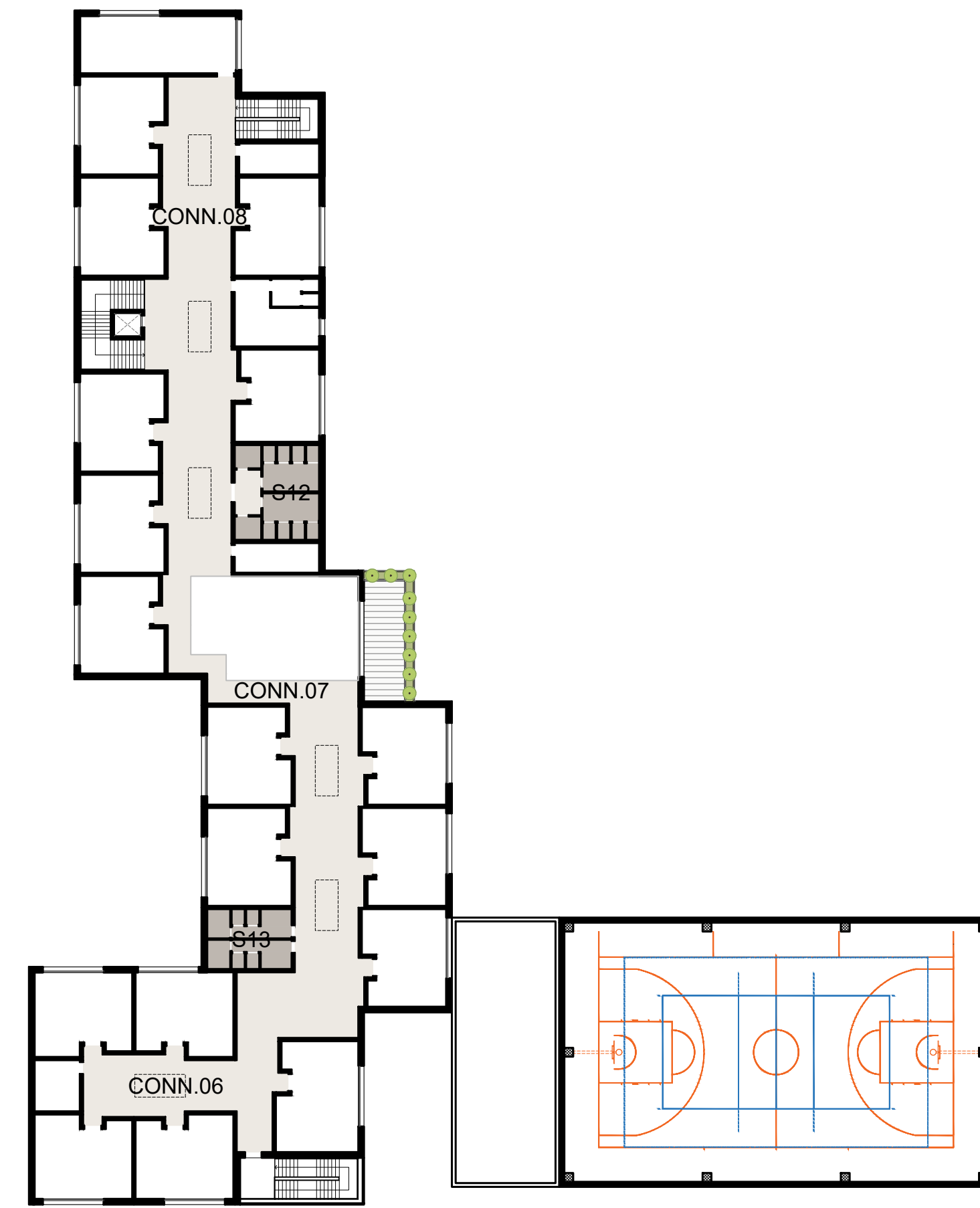
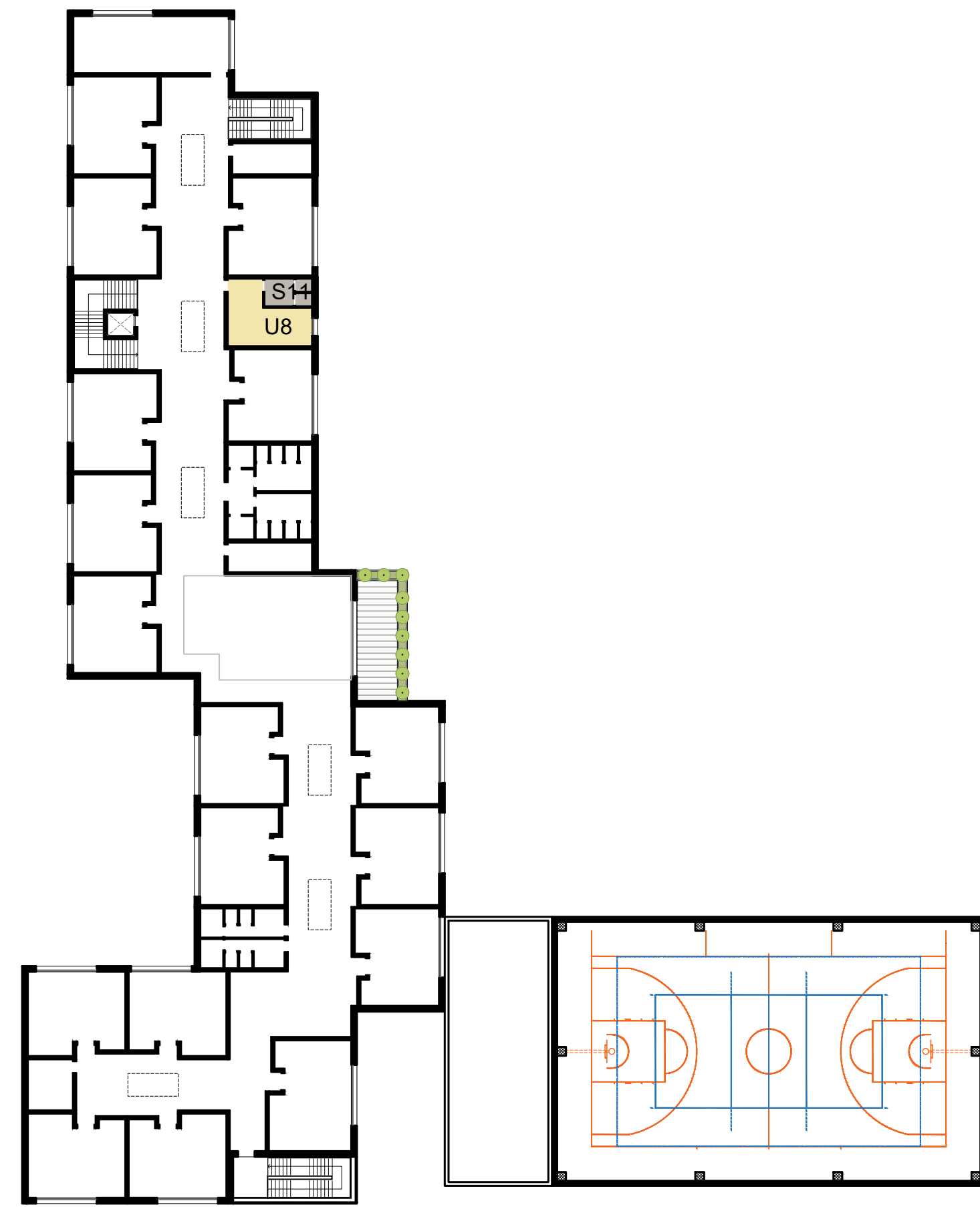

PIANO TERRA

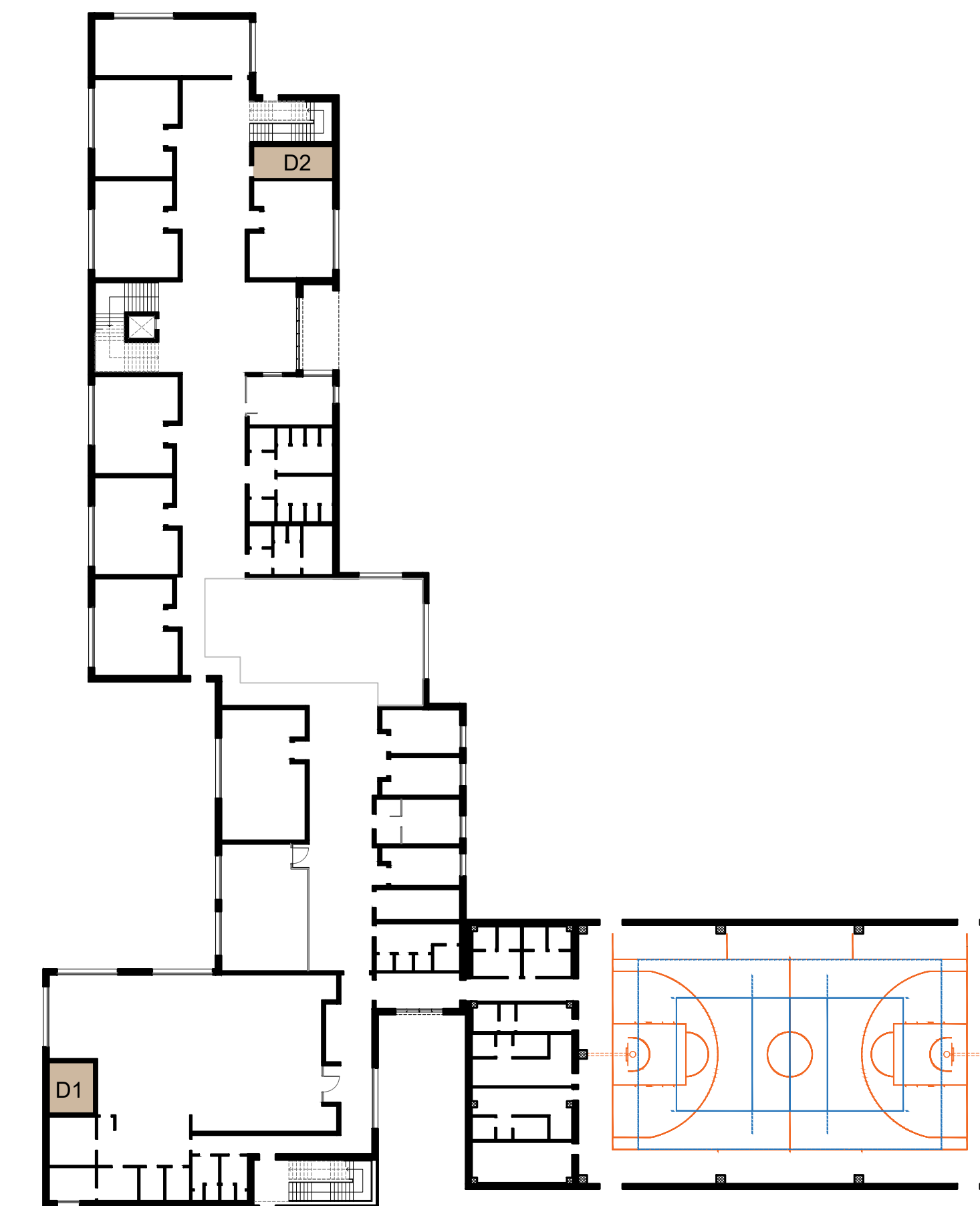
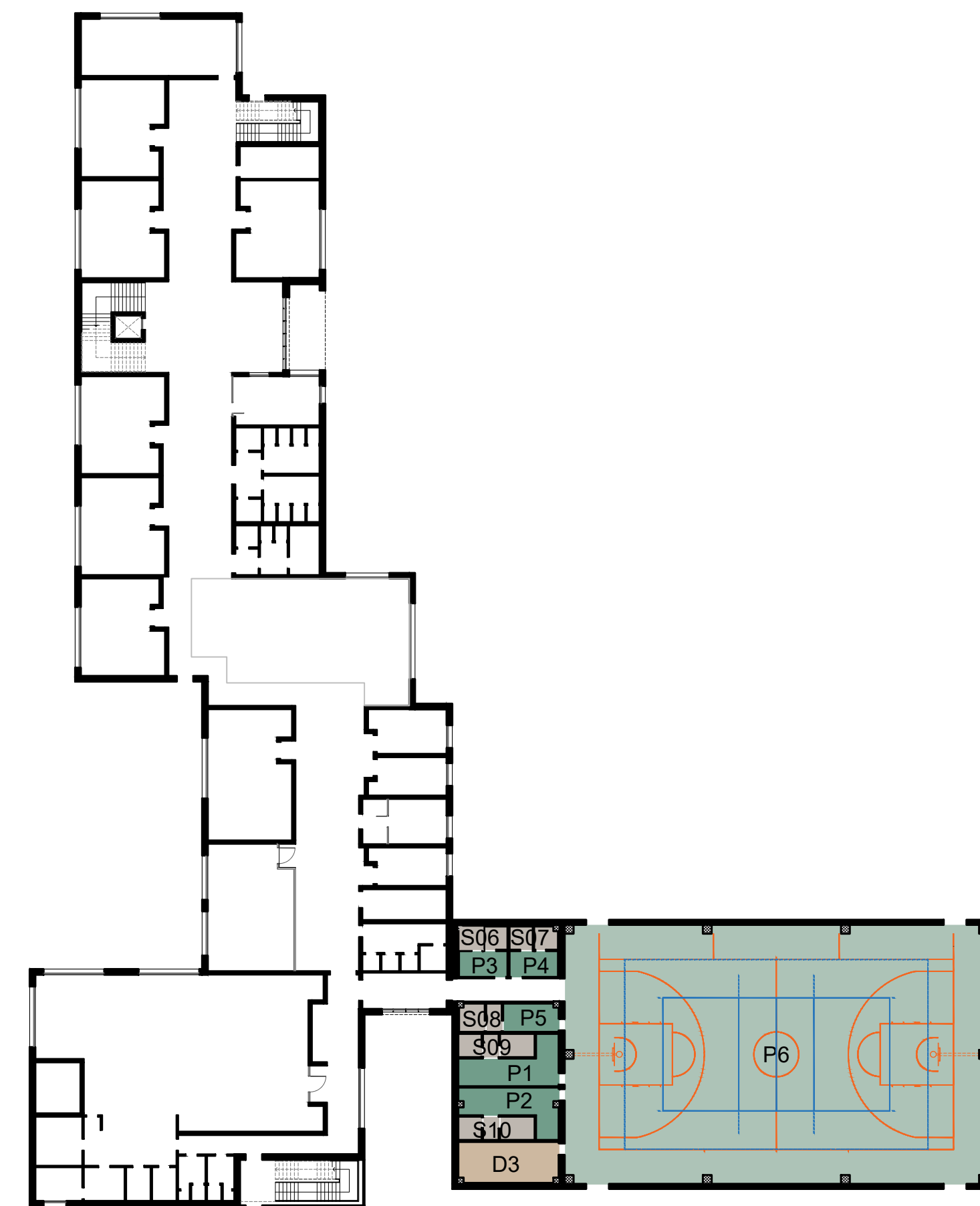
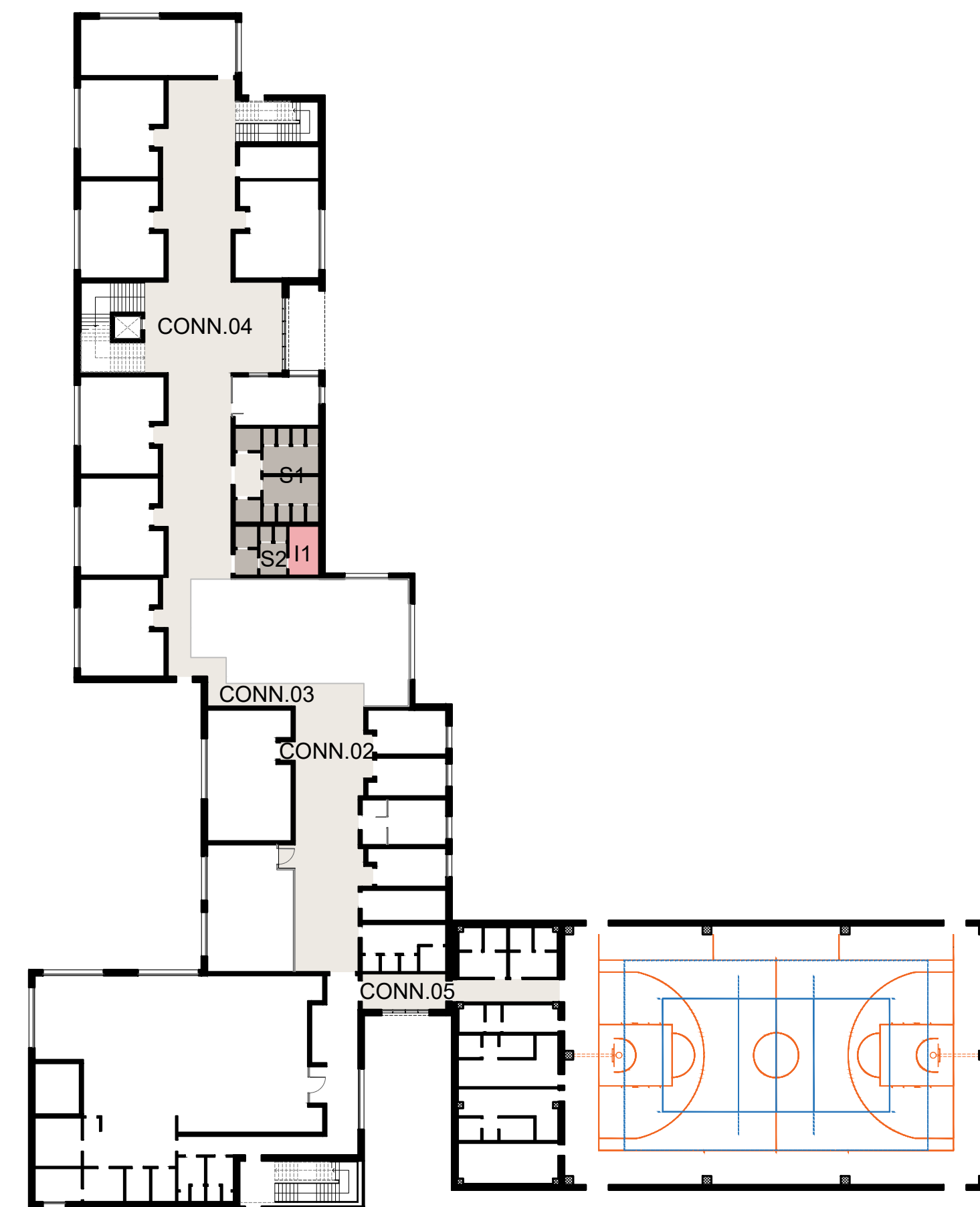
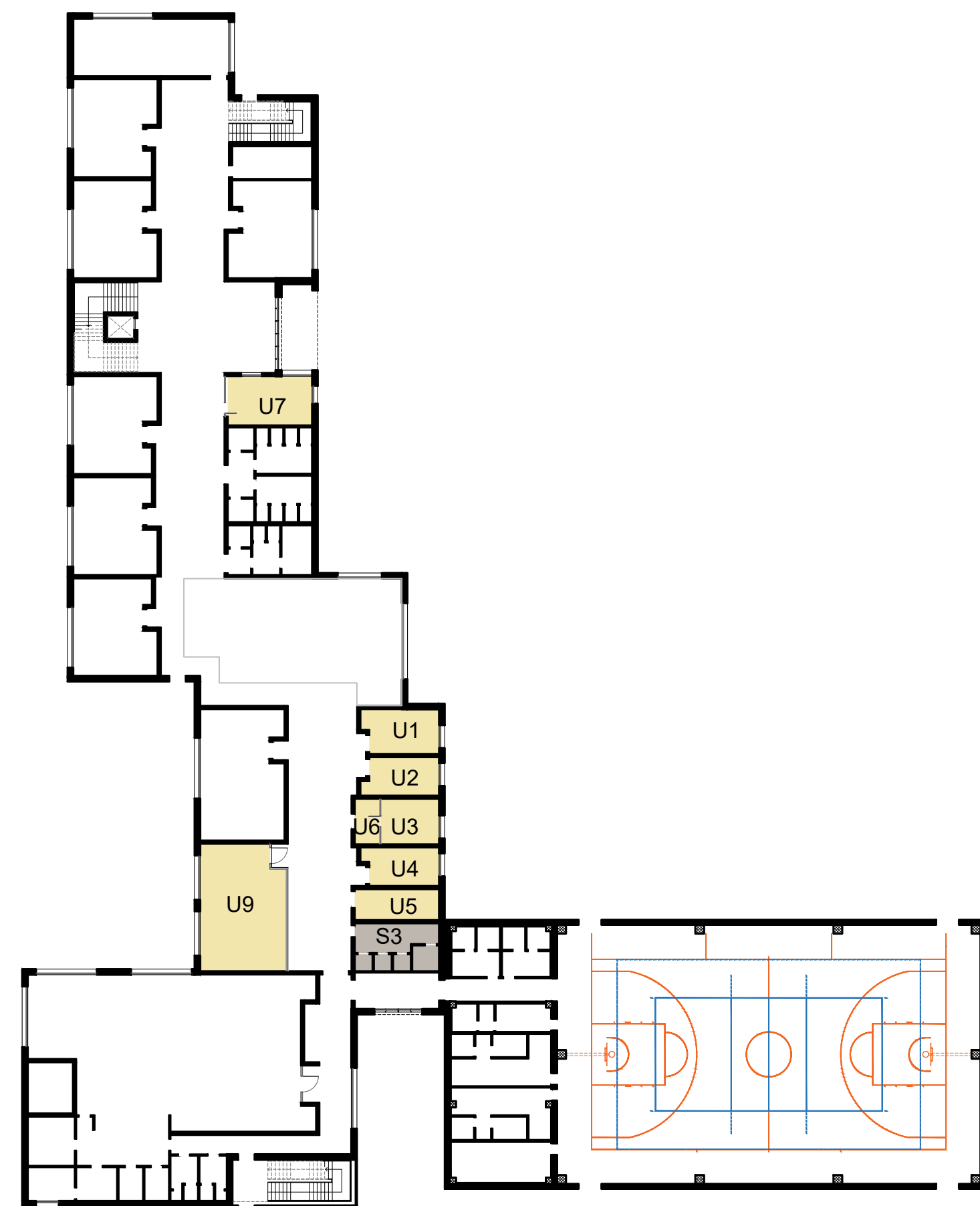

3 - VERIFICA DEGLI SPAZI DI ATTIVITA' COMPLEMENTARI		
BIBLIOTECA INSEGNANTI		
Dimensione minima da normativa	0,13 mq/alunno 0,13 x 500 alunni	65,0 mq
Dimensione in progetto		65,7 mq
	biblioteca insegnanti (U9) - piano terra	65,7 mq
	65,7 mq	>= 65,0 mq VERIFICATO
UFFICI		
Dimensione minima da normativa	100 mq netti	100,0 mq
Dimensione in progetto		176,9 mq
	sala insegnanti (U1) - piano terra	20,4 mq
	ufficio (U2) - piano terra	17,3 mq
	ufficio (U3) - piano terra	16,3 mq
	ufficio (U4) - piano terra	17,3 mq
	area break (U5) - piano terra	16,0 mq
	sala attesa (U6) - piano terra	6,9 mq
	presidio (U7) - piano terra	25,6 mq
	sala insegnanti (U8) - piano primo	26,3 mq
	spogliatoi e servizi igienici (S3) - piano terra	23,3 mq
	servizi igienici (S11) - piano primo	7,5 mq
	176,9 mq	>= 100,0 mq VERIFICATO

CONNETTIVO E SERVIZI IGIENICI		
Dimensione minima da normativa	2,15 mq/alunno 2,15 x 600 alunni	1.075,0 mq
Dimensione in progetto		1.111,7 mq
	connettivo 2 - piano terra	117,3 mq
	connettivo 3 - piano terra	44 mq
	connettivo 4 - piano terra	268,6 mq
	servizi igienici (S1) - piano terra	37,2 mq
	servizi igienici (S2) - piano terra	10,9 mq
	infermeria (I1) - piano terra	9,3 mq
	connettivo 5 - piano terra	19 mq
	servizio igienico (S12) - piano primo	37,5 mq
	servizio igienico (S13) - piano primo	27,9 mq
	connettivo 6 - piano primo	258,5 mq
	connettivo 7 - piano primo	43,2 mq
	connettivo 8 - piano primo	236,3 mq
	1.111,7 mq	>= 1.075,0 mq VERIFICATO

4 - VERIFICA DEGLI SPAZI PER L'EDUCAZIONE FISICA		
PALESTRA TIPO A1, SERVIZI PALESTRA		
Dimensione minima da normativa	330 mq netti	330,0 mq
Dimensione in progetto		813,8 mq
	palestra (P6) - piano terra	686,8 mq
	spogliatoio atleti (P1) - piano terra	20,4 mq
	spogliatoio atleti (P2) - piano terra	20 mq
	spogliatoio giudici (P3) - piano terra	7,6 mq
	spogliatoio giudici (P4) - piano terra	7,6 mq
	infermeria (P5) - piano primo	9,6 mq
	servizi igienici (S6) - piano terra	6,6 mq
	servizi igienici (S7) - piano terra	6,6 mq
	servizi igienici (S8) - piano terra	7 mq
	servizi igienici (S9) - piano terra	8,3 mq
	servizi igienici (S10) - piano terra	8,3 mq
	deposito palestra (D4) - piano terra	25 mq
	813,8 mq	>= 330,0 mq VERIFICATO

DEPOSITI E LOCALI TECNICI		
DEPOSITI E LOCALI TECNICI		
Dimensione in progetto		75,0 mq
	deposito / locale tecnico (D1) - piano terra	14,2 mq
	deposito / locale tecnico (D2) - piano terra	16,7 mq
	deposito / locale tecnico (D3) - piano primo	14,2 mq
	deposito / locale tecnico (D5) - piano primo	15,2 mq
	deposito (D6) - piano primo	15,3 mq
	75,0 mq	

NOTE:
TUTTE LE VERIFICHE SONO STATE EFFETTUATE IN OTTEMPERANZA DELLA NORMATIVA TECNICA DI RIFERIMENTO: DECRETO MINISTERIALE 18/12/1975

Comune di Concorezzo
NUOVA SCUOLA PRIMARIA DI VIA OZANAM

SERVIZIO TECNICO PER L'ANALISI PRELIMINARE DELLA REVISIONE DEL PROGETTO DI FATTIBILITA' TECNICA ED ECONOMICA INERENTE LA REALIZZAZIONE DELLA NUOVA SCUOLA PRIMARIA DI VIA OZANAM ATTRAVERSO LA SUDDIVISIONE IN LOTTI FUNZIONALI E L'OTTIMIZZAZIONE DEI COSTI

PROGETTO DI FATTIBILITA' TECNICA ED ECONOMICA

J+S S.p.A. Architecture & Engineering
PROFESSIONE ARCHITETTICA, STRUTTURALE, INGEGNERIA E RESPONSABILE DELL'INTEGRAZIONE DELLE PREVISIONI SPECIFICHE CONDOTTE DALLO STUDIO E IN PROGETTAZIONE
via S. Maria 15 - 20060 Concorezzo (MI) Italia
tel. 0362 80001
www.j+s.it



Quadro Revisioni		Descrizione		Realizzato	Convalidato	Approvato
Rev.	Data	Descrizione		CG	FS	PE
00	16.05.2023	EMISSIONE				

Codice NBS	Commissio	Fase progetto	Approvazione	Atto	Disciplina	Categoria	Progressivo	Revisione
211	0715	PF	A101	E D I	A	V P	002	00

Titolo tavola		Commissio
Verifiche del rispetto delle dotazioni prescritte nel D.M. 18/12/1975		21 - 075
Scala:		1:400
Data:		16.05.2023

SUPERFICI CHE GENERANO PARCHEGGI PERTINENZIALI

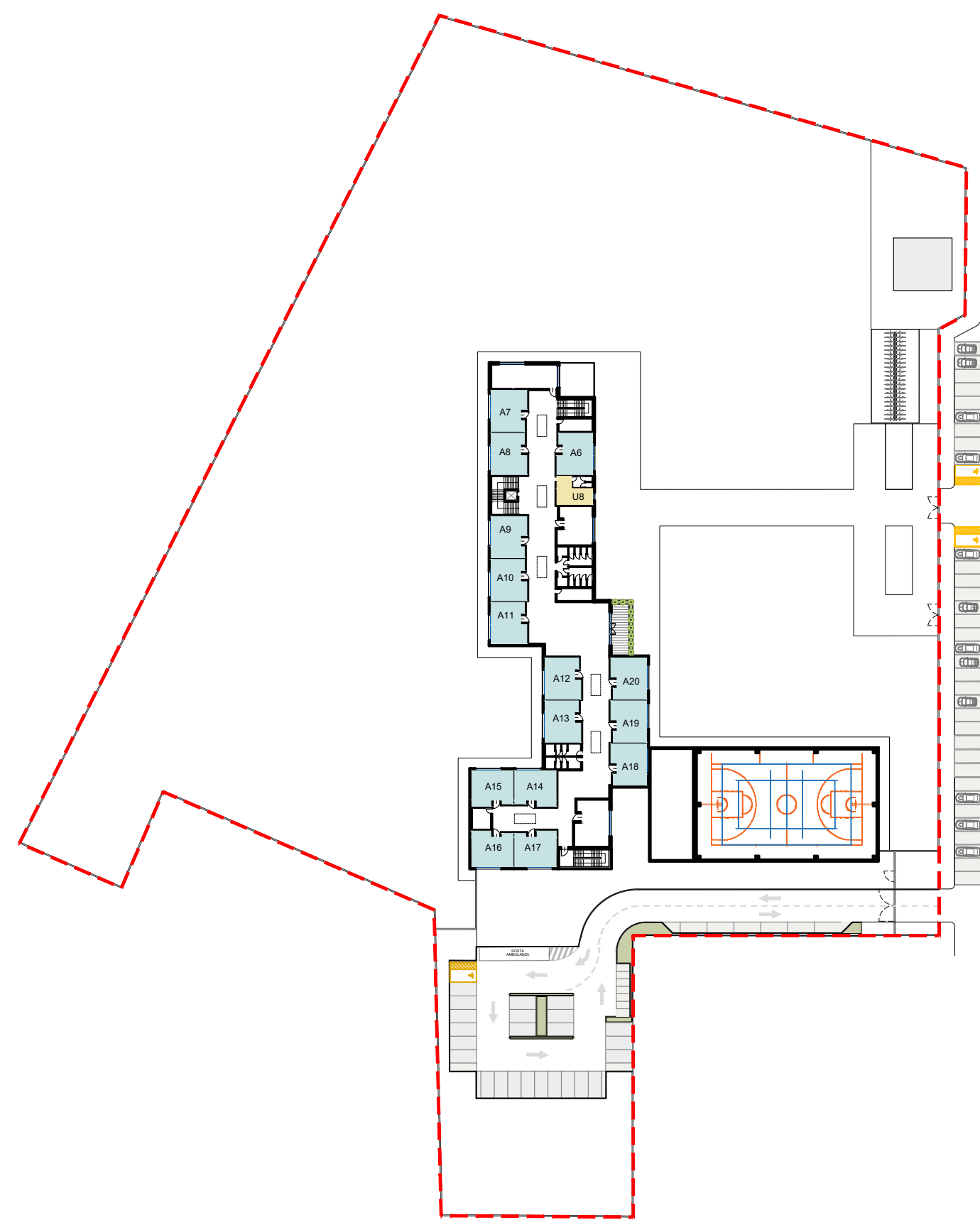

PIANTA PIANO PRIMO
scala 1:1000

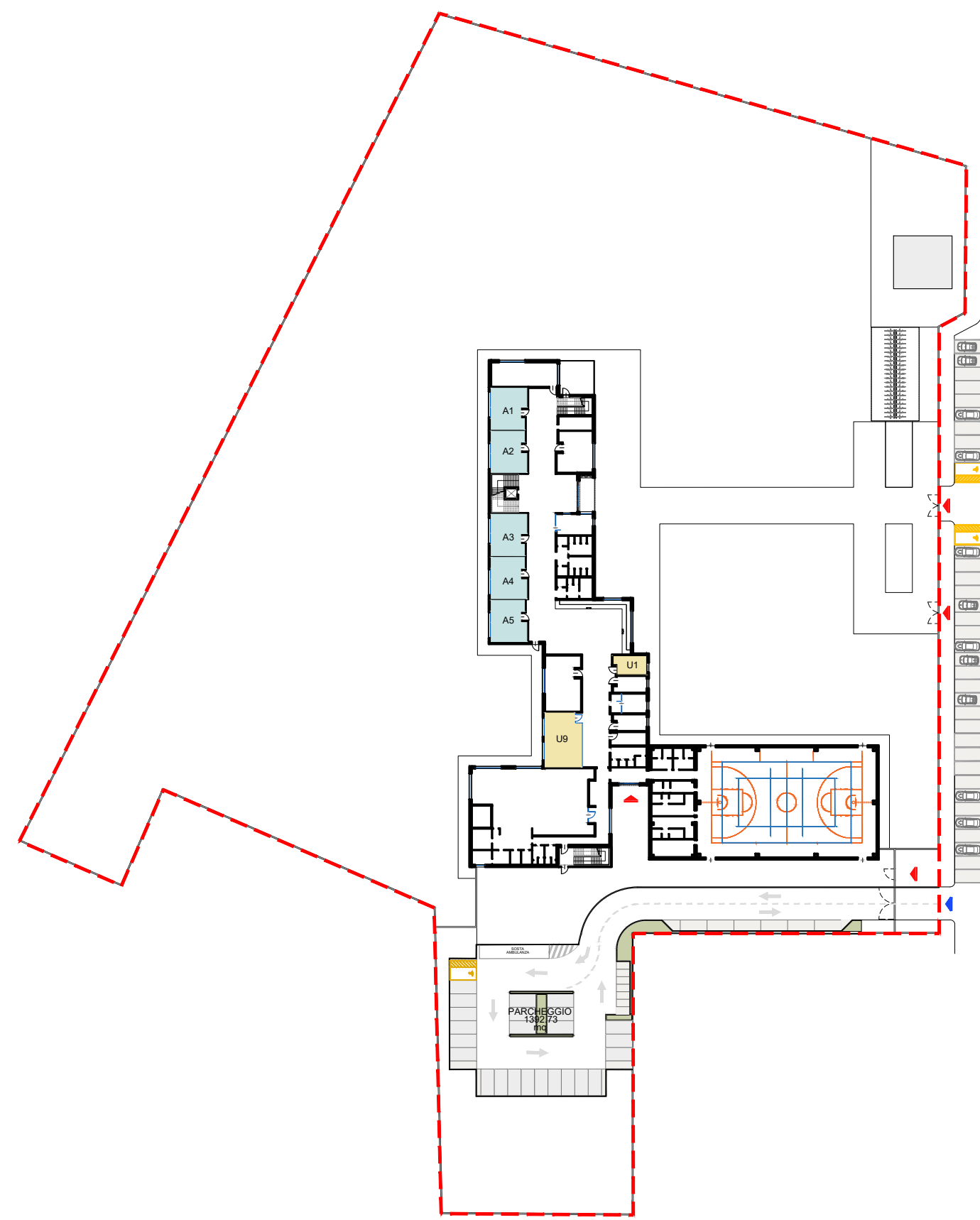

PIANTA PIANO TERRA
scala 1:500

SUPERFICI CHE GENERANO PARCHEGGI PERTINENZIALI		
Dimensione in progetto		1.257,4 mq
aula (A1) - piano terra	47,9 mq	
aula (A2) - piano terra	47,9 mq	
aula (A3) - piano terra	47,9 mq	
aula (A4) - piano terra	47,9 mq	
aula (A5) - piano terra	47,9 mq	
aula (A6) - piano primo	47,9 mq	
aula (A7) - piano primo	47,9 mq	
aula (A8) - piano primo	47,9 mq	
aula (A9) - piano primo	47,9 mq	
aula (A10) - piano primo	47,9 mq	
aula (A11) - piano primo	47,9 mq	
aula (A12) - piano primo	47,9 mq	
aula (A13) - piano primo	47,9 mq	
aula (A14) - piano primo	47,9 mq	
aula (A15) - piano primo	47,9 mq	
aula (A16) - piano primo	47,9 mq	
aula (A17) - piano primo	47,9 mq	
aula (A18) - piano primo	47,9 mq	
aula (A19) - piano primo	47,9 mq	
aula (A20) - piano primo	47,9 mq	
biblioteca insegnanti (U9) - piano terra	65,7 mq	
sala insegnanti (U7) - piano terra	20,4 mq	
sala insegnanti (U8) - piano primo	26,3 mq	
altro 1 - piano terra	187 mq	
TOTALE	1.257,4 mq	

AREA PARCHEGGIO DI PROGETTO

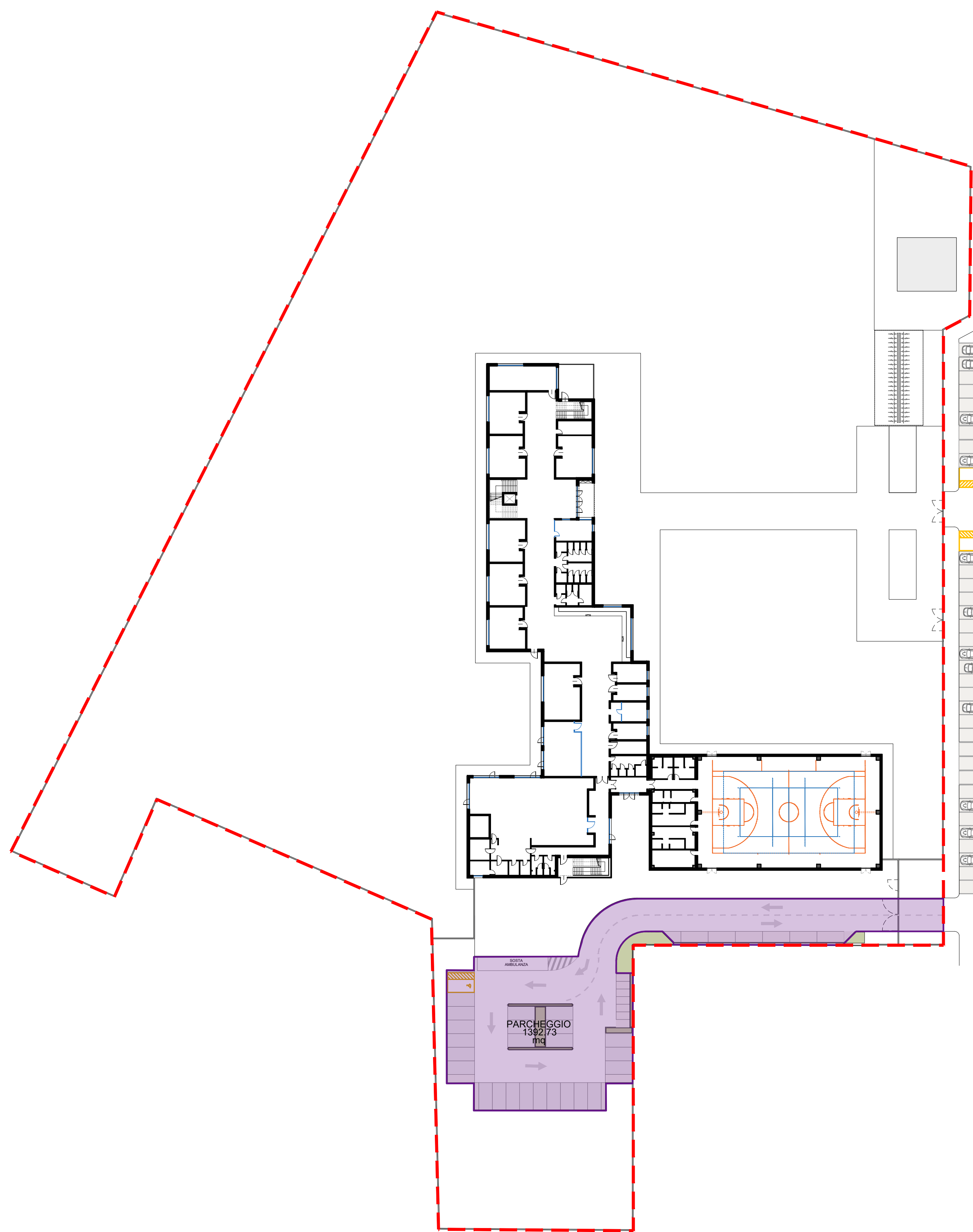

PIANTA PIANO TERRA
scala 1:500

SUPERFICIE PARCHEGGI RICHIESTA:

2.1.4. - PARCHEGGI PERTINENZIALI

* [...] Il rapporto tra l'area dei parcheggi e il volume dell'edificio di cui all'art. 18 della legge 6 agosto 1967, n. 765 deve essere non inferiore ad 1 mq su ogni 20 mc di costruzione. Il volume complessivo della costruzione si determina sommando, al netto delle murature, i volumi delle aule normali e speciali (esclusi i laboratori e gli uffici), dell'auditorium, della sala riunioni, della biblioteca, della palestra e dell'alloggio del custode. [...] *

	SUP. TOTALE NETTA [mq]	ALTEZZA VIRTUALE [m]	VOLUME [mc]	SUP. PARCHEGGIO [mq]	MQ/POSTO AUTO [mq/cad.]	NUM. POSTI AUTO [cad.]
NUOVA SCUOLA PRIMARIA DON GNOCCHI	1.257,40	3,00	3.772,20	188,81	25,00	8,00

POSTI AUTO

	NORMATIVA	DATI PROGETTO	RICHIESTE NORMA CONI	
VERIFICA CON UTENTI				
NUMERO UTENTI PREVISTI	num. utenti	38		CON UTENTI
POSTI AUTO MINIMI	num. utenti / 3	13		
AREA SINGOLO POSTO AUTO		20,0 mq		
AREA PARCHEGGIO			253,3 mq	
VERIFICA CON MASSIMO AFFOLLAMENTO per superficie di attività*				CON MASSIMO AFFOLLAMENTO
NUMERO UTENTI MASSIMI PER AFFOLLAMENTO	SUPERFICIE / 4	105		
POSTI AUTO MINIMI	num. utenti / 3	35		
AREA SINGOLO POSTO AUTO		20,0 mq		
AREA PARCHEGGIO			700,0 mq	

SUP. PARCHEGGIO RICHIESTA	888,81 (188,61 + 700)	<	SUP. PARCHEGGIO DI PROGETTO	1392,73 mq	VERIFICATO
---------------------------	--------------------------	---	-----------------------------	------------	------------

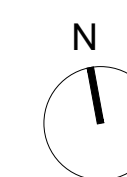

LEGENDA

- Area di intervento
- Area parcheggio
- ▲ Accesso carraiolo
- ▲ Ingresso pedonale

Superfici che generano richiesta di parcheggi pertinentenziali

- Aule
- Sala riunione / biblioteca

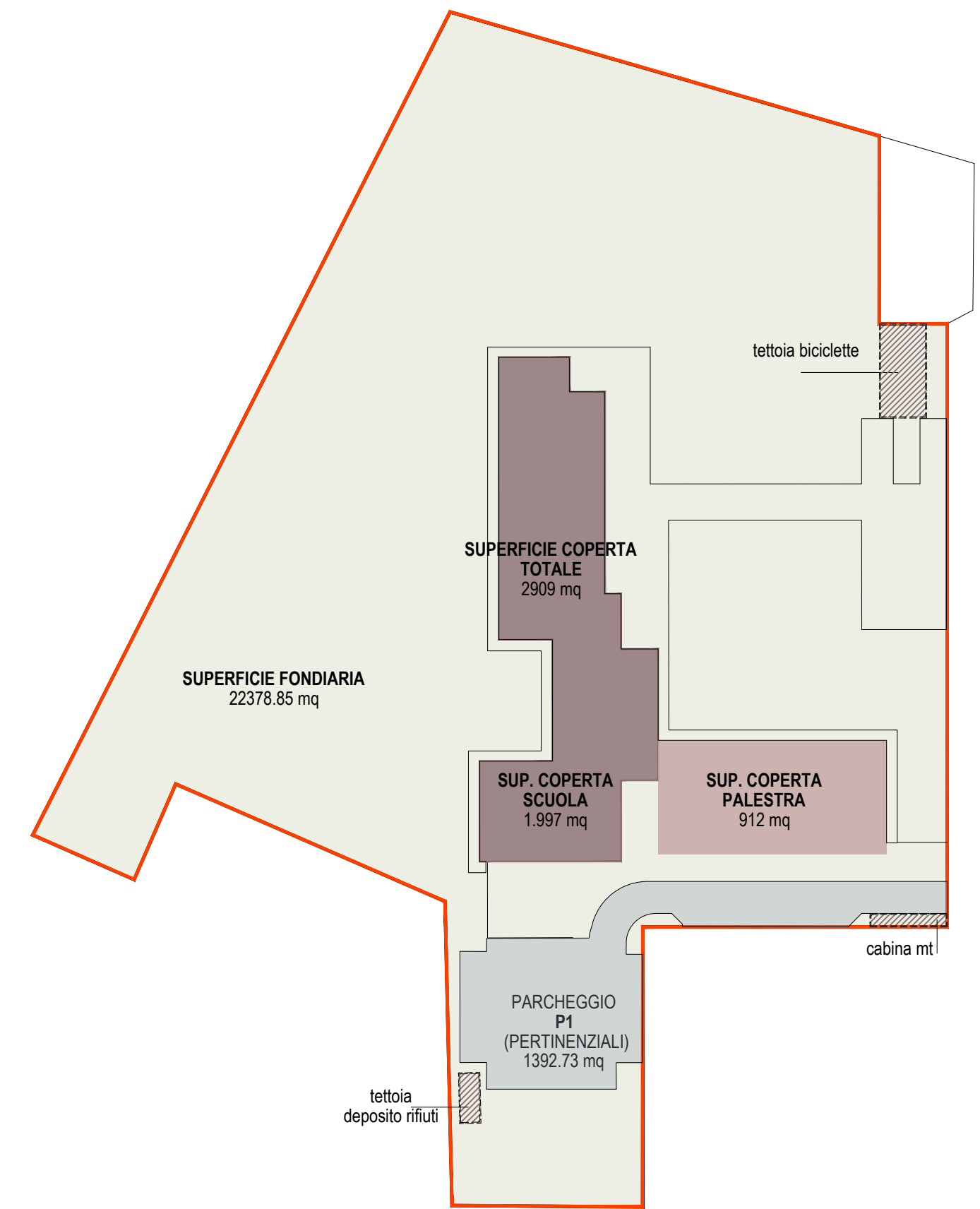

VERIFICA AREA COPERTA
schema planimetrico

- SUPERFICIE FONDIARIA SCUOLA
22.378 mq
- SUPERFICIE COPERTA SCUOLA
1997 mq
- SUPERFICIE COPERTA PALESTRA
912 mq
- AREA A PARCHEGGIO
1392,73 mq

TOT. SUPERFICIE COPERTA	<	1/3 SUPERFICIE FONDIARIA SCUOLA	VERIFICATO
2909 mq		7.459,33 mq	

Comune di Concorezzo
NUOVA SCUOLA PRIMARIA DI VIA OZANAM

SERVIZIO TECNICO PER L'ANALISI PRELIMINARE DELLA REVISIONE DEL PROGETTO DI FATTIBILITA' TECNICA ED ECONOMICA INERENTE LA REALIZZAZIONE DELLA NUOVA SCUOLA PRIMARIA DI VIA OZANAM ATTRAVERSO LA SUDDIVISIONE IN LOTTI FUNZIONALI E L'OTTIMIZZAZIONE DEI COSTI

PROGETTO DI FATTIBILITA' TECNICA ED ECONOMICA

J+S S.p.A. Architecture & Engineering

PROGETTAZIONE ARCHITETTONICA - STRUTTURALE - IMPIANTISTICA E RESPONSABILE DELL'INTEGRAZIONE DELLE PRESTAZIONI SPECIALISTICHE, COORDINAMENTO DELLA SICUREZZA IN FASE DI PROGETTAZIONE



Revisione	Data	Descrizione	Redatto	Controllato	Approvato
00	16.05.2023	EMISSIONE	CG	FS	PE

Codifica WBS	211	Commissa	075	Fase progetto	PF	Appalto/Opera	A01	Attività	EDI	Disciplina	A	Categoria	VP	Progresso	003	Revisione	00
--------------	-----	----------	-----	---------------	----	---------------	-----	----------	-----	------------	---	-----------	----	-----------	-----	-----------	----

Titolo tavola	Commissa	21 - 075
Verifiche parcheggi e superficie coperta - progetto	Scala	1:1000 - 1:500
	Data	16.05.2023



Comune di Concorezzo

NUOVA SCUOLA PRIMARIA DI VIA OZANAM

SERVIZIO TECNICO PER L'ANALISI PRELIMINARE DELLA REVISIONE DEL PROGETTO DI FATTIBILITA' TECNICA ED ECONOMICA INERENTE LA REALIZZAZIONE DELLA NUOVA SCUOLA PRIMARIA DI VIA OZANAM ATTRAVERSO LA SUDDIVISIONE IN LOTTI FUNZIONALI E L'OTTIMIZZAZIONE DEI COSTI

PROGETTO DI FATTIBILITA' TECNICA ED ECONOMICA

J+S S.p.A. Architecture & Engineering

PROGETTAZIONE ARCHITETTONICA - STRUTTURALE - IMPIANTISTICA E RESPONSABILE DELL'INTEGRAZIONE DELLE PRESTAZIONI SPECIALISTICHE, COORDINAMENTO DELLA SICUREZZA IN FASE DI PROGETTAZIONE

via dei Mestieri 13 - 20863 Concorezzo (MB) Italia
tel. 039.6886381
info@jplus.it www.jplus.it

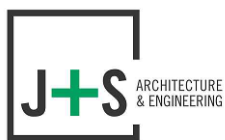

Revisione	Data	Descrizione	Redatto	Controllato	Approvato
00	16.05.2023	EMISSIONE	CG	FS	PE

Anno	Commessa	Fase progetto	Appalto/Opera	Attività	Disciplina	Categoria	Progressivo	Revisione
21	075	PF	A01	GEN	0	EE	001	00

Titolo tavola Elenco elaborati	Commessa 21 - 075
	Scala -
	Data 16.05.2023



J+S S.p.A.

via dei Mestieri 13, 20863 Concorezzo (MB)
tel 039 6886931 - fax 039 6886930
mail: info@jplus.it
PEC: segreteria@pec.jplus.it
www.jplus.it

ELENCO ELABORATI - PROGETTO DI FATTIBILITA' TECNICA ED ECONOMICA

Servizio tecnico per l'analisi preliminare della revisione del progetto di fattibilità tecnica ed economica inerente la realizzazione della nuova scuola primaria di via Ozanam attraverso la suddivisione in lotti funzionali e l'ottimizzazione dei costi

ANNO
COMMESSA
FASE

ANNO	COMMESSA	FASE	APPALTO	ATTIVITÀ	DISCIPLINA	CATEGORIA	PROGRESSIVO	REVISIONE	TITOLO TAVOLA	SCALA	DATA PRIMA EMISSIONE	DATA REVISIONI / CONSEGNE										CODICE ELABORATO
												D1	D2	D3	D4	D5	D6	D7	D8	D9	D10	
												000										
												GENERALE										GEN
21	075	PF	A01	GEN	0	EE	001	00	Elenco elaborati	-	16.05.2023											21_075_PF_A01_GEN_0_EE_001_00
21	075	PF	A01	GEN	0	RT	001	00	Relazione tecnica	-	16.05.2023											21_075_PF_A01_GEN_0_RT_001_00
21	075	PF	A01	GEN	0	DE	001	00	Calcolo sommario della spesa	-	16.05.2023											21_075_PF_A01_GEN_0_DE_001_00
21	075	PF	A01	GEN	0	QE	001	00	Quadro economico	-	16.05.2023											21_075_PF_A01_GEN_0_QE_001_00
												EDILE										EDI
21	075	PF	A01	EDI	A	PL	001	00	Inquadramento urbanistico-territoriale	1:500	16.05.2023											21_075_PF_A01_EDI_A_PL_001_00
21	075	PF	A01	EDI	A	PL	002	00	Planimetria generale e profili - stato di fatto	1:500	16.05.2023											21_075_PF_A01_EDI_A_PL_002_00
21	075	PF	A01	EDI	A	PL	003	00	Planimetria generale - progetto	1:500	16.05.2023											21_075_PF_A01_EDI_A_PL_003_00
21	075	PF	A01	EDI	A	PI	001	00	Pianta piano terra e primo - progetto	1:200	16.05.2023											21_075_PF_A01_EDI_A_PI_001_00
21	075	PF	A01	EDI	A	PL	004	00	Fasi di attività temporali dell'esecuzione lavori	1:500	16.05.2023											21_075_PF_A01_EDI_A_PL_004_00
21	075	PF	A01	EDI	A	VP	001	00	Verifiche del rispetto delle dotazioni prescritte nel D.M. 18/12/1975	1:400	16.05.2023											21_075_PF_A01_EDI_A_VP_001_00
21	075	PF	A01	EDI	A	VP	002	00	Verifiche del rispetto delle dotazioni prescritte nel D.M. 18/12/1975	1:400	16.05.2023											21_075_PF_A01_EDI_A_VP_002_00
21	075	PF	A01	EDI	A	VP	003	00	Verifiche parcheggi e superficie coperta	1:1000 - 1:500	16.05.2023											21_075_PF_A01_EDI_A_VP_003_00



Comune di Concorezzo

NUOVA SCUOLA PRIMARIA DI VIA OZANAM

SERVIZIO TECNICO PER L'ANALISI PRELIMINARE DELLA REVISIONE DEL PROGETTO DI FATTIBILITA' TECNICA ED ECONOMICA INERENTE LA REALIZZAZIONE DELLA NUOVA SCUOLA PRIMARIA DI VIA OZANAM ATTRAVERSO LA SUDDIVISIONE IN LOTTI FUNZIONALI E L'OTTIMIZZAZIONE DEI COSTI

PROGETTO DI FATTIBILITA' TECNICA ED ECONOMICA

J+S S.p.A. Architecture & Engineering

PROGETTAZIONE ARCHITETTONICA - STRUTTURALE - IMPIANTISTICA E RESPONSABILE DELL'INTEGRAZIONE DELLE PRESTAZIONI SPECIALISTICHE, COORDINAMENTO DELLA SICUREZZA IN FASE DI PROGETTAZIONE

via dei Mestieri 13 - 20863 Concorezzo (MB) Italia
tel. 039.6886381
info@jplus.it www.jplus.it

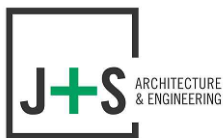

Quadro Revisioni						
Revisione	Data	Descrizione	Redatto	Controllato	Approvato	
00	16.05.2023	EMISSIONE	CG	FS	PE	

Codifica WBS								
Anno	Commessa	Fase progetto	Appalto/Opera	Attività	Disciplina	Categoria	Progressivo	Revisione
21	075	PF	A01	GEN	0	DE	001	00

Titolo tavola		Commessa
<h1>Calcolo sommario della spesa</h1>		21 - 075
		Scala
		-
		Data
		16.05.2023

PROGETTO DI FATTIBILITÀ TECNICO ECONOMICA - REALIZZAZIONE DELLA NUOVA SCUOLA PRIMARIA DI VIA OZANAM - CONCOREZZO - MB
RIEPILOGO DEL CALCOLO SOMMARIO SPESA - aggiornamento del 15.05.2023

Riferimento	n. o.	Descrizione	Importo (€)	Incidenza %	Totale (€)
LOTTO 01.A - DEMOLIZIONE CORPO AULE - LABORATORI E RAMPA DI ACCESSO AL P.-1					
1A.1		Demolizione corpo aule - laboratori e rampa di accesso al P.-1	127.000	100,00%	127.000,00
LOTTO 01.B - COSTRUZIONE NUOVO PLESSO SCOLASTICO					
1B.1		Scavi e movimenti materia	79.016,23	0,86%	
1B.2		Strutture in opera di Fondazione	1.075.648,45	11,70%	
1B.3		Strutture in opera in elevazione	441.698,85	4,81%	
1B.4		Scale di collegamento	50.000,00	0,54%	
1B.5		Scala esterna in carpenteria metallica	70.000,00	0,76%	
1B.6		Opere speciali di fondazione (micropali)	655.875,00	7,13%	
1B.7		Vespai	135.630,00	1,48%	
1B.8		Sottofondi - Massetti - Cappe	329.056,93	3,58%	
1B.9		Isolanti - Coibenti	365.148,12	3,97%	
1B.10		Impermeabilizzazioni	85.260,00	0,93%	
1B.11		Pavimenti	236.100,00	2,57%	
1B.12		Rivestimenti	152.430,00	1,66%	
1B.13		Controsoffitti	236.100,00	2,57%	
1B.14		Divisori Interni	528.738,00	5,75%	
1B.15		Vetrate interne	98.064,00	1,07%	
1B.16		Tamponamenti perimetrali	746.240,00	8,12%	
1B.17		Serramenti esterni	542.590,00	5,90%	
1B.18		Serramenti interni	118.500,00	1,29%	
1B.19		Locale tecnico su copertura	82.500,00	0,90%	
1B.20		Lattonomie e carpenterie metalliche	19.500,00	0,21%	
1B.21		Linea vita	19.940,00	0,22%	
1B.22		Impianto ascensore	50.000,00	0,54%	
1B.23		Smaltimento acque	176.228,57	1,92%	
1B.24		Assistenza agli impianti	149.062,50	1,62%	
1B.25		Impianto elettrico	1.209.935,00	13,16%	
1B.26		Impianto meccanico	1.539.196,00	16,74%	
					9.192.457,65
LOTTO 02 - COSTRUZIONE NUOVA PALESTRA COMPRESO DI SPOGLIATOI DI PERTINENZA					
2.1		Scavi e movimenti materia	81.993,70	3,74%	
2.2		Opere speciali di fondazione (micropali)	136.500,00	6,23%	
2.3		Strutture in opera di fondazione	172.317,56	7,87%	
2.4		Pilastrini e travi prefabbricati	134.355,00	6,14%	
2.5		Pannello perimetrale prefabbricato	94.320,00	4,31%	
2.6		Copertura prefabbricata compresa di manto di copertura	209.300,00	9,56%	
2.7		Isolante a cappotto + Finitura cappotto	122.092,00	5,58%	
2.8		Sottofondi - Massetti - Cappe	50.126,00	2,29%	
2.9		Isolanti - Coibenti	61.861,80	2,82%	
2.10		Impermeabilizzazioni	26.775,00	1,22%	
2.11		Pavimenti	54.600,00	2,49%	
2.12		Rivestimenti	14.352,00	0,66%	
2.13		Divisori interni	44.592,00	2,04%	
2.14		Opere di finitura interna	17.526,00	0,80%	
2.15		Serramenti interni	13.200,00	0,60%	
2.16		Serramenti esterni	92.736,00	4,23%	
2.17		Lattonomie e carpenterie metalliche	36.580,00	1,67%	
2.18		Attrezzatura specialistica palestra indoor	20.000,00	0,91%	
2.19		Assistenza Impianti	34.125,00	1,56%	
2.20		Smaltimento acque	90.000,00	4,11%	
2.21		Impianto elettrico	364.000,00	16,62%	
2.22		Impianto meccanico	318.500,00	14,54%	
					2.189.852,06
LOTTO 03 - COMPLETAMENTO DEMOLIZIONE SCUOLA ESISTENTE					
3.1		Completamento demolizione scuola esistente	470.000	100,00%	470.000,00
LOTTO 04 - COMPLETAMENTO AREE ESTERNE E REALIZZAZIONE PARCHEGGIO PERTINENZIALE					
4.1		Opere a verde e piantumazioni	254.266	27,26%	
4.2		Cancelli e recinzioni	81.080	8,69%	
4.3		Parcheggio (compresi di segnaletica e sottoservizi)	265.000	28,41%	
4.4		Percorsi pedonali	257.500	27,60%	
4.5		Tettoia Stallo Biciclette	75.000	8,04%	
					932.845,52
TOTALE OPERE (01.A+01.B+02+03+04)					12.912.155,23
		Sicurezza	3,50%	12.912.155	451.925
TOTALE OPERE (01.A+01.B+02+03+04) compresa sicurezza					13.364.080,66



Comune di Concorezzo

NUOVA SCUOLA PRIMARIA DI VIA OZANAM

SERVIZIO TECNICO PER L'ANALISI PRELIMINARE DELLA REVISIONE DEL PROGETTO DI FATTIBILITA' TECNICA ED ECONOMICA INERENTE LA REALIZZAZIONE DELLA NUOVA SCUOLA PRIMARIA DI VIA OZANAM ATTRAVERSO LA SUDDIVISIONE IN LOTTI FUNZIONALI E L'OTTIMIZZAZIONE DEI COSTI

PROGETTO DI FATTIBILITA' TECNICA ED ECONOMICA

J+S S.p.A. Architecture & Engineering

PROGETTAZIONE ARCHITETTONICA - STRUTTURALE - IMPIANTISTICA E RESPONSABILE DELL'INTEGRAZIONE DELLE PRESTAZIONI SPECIALISTICHE, COORDINAMENTO DELLA SICUREZZA IN FASE DI PROGETTAZIONE

via dei Mestieri 13 - 20863 Concorezzo (MB) Italia
tel. 039.6886381
info@jplus.it www.jplus.it

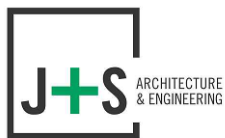

Revisione	Data	Descrizione	Redatto	Controllato	Approvato
00	16.05.2023	EMISSIONE	FS	FS	PE

Anno	Commessa	Fase progetto	Appalto/Opera	Attività	Disciplina	Categoria	Progressivo	Revisione
21	075	PF	A01	GEN	0	QE	001	00

Titolo tavola Quadro economico	Commessa 21 - 075
	Scala -
	Data 16.05.2023

NUOVA SCUOLA ELEMENTARE DON GNOCCHI		
QUADRO ECONOMICO		
A - IMPORTO LAVORI		
A.1	Importo Lavori	
	di cui importo lavori a corpo	
	- LOTTO 1	9.319.457,65
	- LOTTO 2	2.189.852,06
	- LOTTO 3	470.000,00
	- LOTTO 4	932.845,52
	di cui importo lavori a misura	-
A.2	Oneri per la sicurezza (non soggetti a ribasso d'asta)	451.925,43
A - Totale Importo Lavori (Voci A.1 + A.2)		13.364.080,66
B - SOMME A DISPOSIZIONE		
B.1	Lavori in economia	-
B.2	Rilievi, accertamenti, indagini e redazione Relazione Geologica	10.000,00
B.3	Allacciamento ai pubblici servizi (0,25%) - IVA inclusa	13.500,00
B.4	Imprevisti (0,5%) - IVA inclusa	33.410,20
B.5	Acquisizione aree o immobili e pertinenti indennizzi	-
B.6	Accantonamento (3%) - IVA inclusa	400.922,42
B.7	Spese tecniche per progettazione Definitiva ed Esecutiva	718.739,97
B.7bis	Spese tecniche per Direzione lavori e Coordinamento della Sicurezza in fase di esecuzione	552.418,10
B.8	Spese tecniche per Collaudo Statico, Collaudo Tecnico Amministrativo e Certificazione Energetica	130.817,49
B.9	Spese per attività di consulenza o di supporto o degli incentivi al RUP (0,50 %) - IVA inclusa	14.000,00
B.10	Spese per attività tecnico amministrative connesse alla progettazione di supporto al RUP, di verifica e validazione	108.862,25
B.11	Spese per commissioni giudicatrici - IVA inclusa	13.500,00
B.12	Spese per pubblicità - IVA inclusa	5.000,00
B.13	Spese per analisi di laboratorio (0,25%) - IVA inclusa	10.000,00
B - Totale Somme a Disposizione (Voci B.1 + B.2 + B.3 + B.4 + B.5 + B.6 + B.7 + B.7bis + B.8 + B.9 + B.10 + B.11 + B.12 + B.13)		2.011.170,43
C - I.V.A. E ONERI DI LEGGE		
C.1	Contributi previdenziali su oneri professionali (Voci B.2 - B.7 - B.7bis - B.8 - B.10)	60.833,51
C.2	I.V.A. 10 % su lavori (Voce A)	1.336.408,07
C.3	I.V.A. 22 % su oneri professionali (Voci i B.2 - B.7 - B.7bis - B.8 - B.10 - C.1)	226.435,71
C - Totale I.V.A. e Oneri di Legge (Voci C.1 + C.2 + C.3)		1.623.677,29
Arrotondamenti		€ 0,00
Totale Importo Complessivo della Spesa (Voci A + B + C + Arrotondamenti)		16.998.928,38



Comune di Concorezzo

NUOVA SCUOLA PRIMARIA DI VIA OZANAM

SERVIZIO TECNICO PER L'ANALISI PRELIMINARE DELLA REVISIONE DEL PROGETTO DI FATTIBILITA' TECNICA ED ECONOMICA INERENTE LA REALIZZAZIONE DELLA NUOVA SCUOLA PRIMARIA DI VIA OZANAM ATTRAVERSO LA SUDDIVISIONE IN LOTTI FUNZIONALI E L'OTTIMIZZAZIONE DEI COSTI

PROGETTO DI FATTIBILITA' TECNICA ED ECONOMICA

J+S S.p.A. Architecture & Engineering

PROGETTAZIONE ARCHITETTONICA - STRUTTURALE - IMPIANTISTICA E RESPONSABILE DELL'INTEGRAZIONE DELLE PRESTAZIONI SPECIALISTICHE, COORDINAMENTO DELLA SICUREZZA IN FASE DI PROGETTAZIONE

via dei Mestieri 13 - 20863 Concorezzo (MB) Italia
tel. 039.6886381
info@jplus.it www.jplus.it

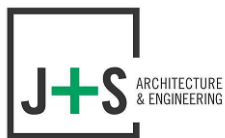

Revisione	Data	Descrizione	Redatto	Controllato	Approvato
00	16.05.2023	EMISSIONE	CG	FS	PE

Anno	Commessa	Fase progetto	Appalto/Opera	Attività	Disciplina	Categoria	Progressivo	Revisione
21	075	PF	A01	GEN	0	RT	001	00

Titolo tavola Relazione tecnica	Commessa 21 - 075
	Scala -
	Data 16.05.2023



SERVIZIO TECNICO PER L'ANALISI PRELIMINARE DELLA REVISIONE DEL PROGETTO DI FATTIBILITA' TECNICA ED ECONOMICA INERENTE LA REALIZZAZIONE DELLA NUOVA SCUOLA PRIMARIA DI VIA OZANAM ATTRAVERSO LA SUDDIVISIONE IN LOTTI FUNZIONALI E L'OTTIMIZZAZIONE DEI COSTI

PROGETTO DI FATTIBILITA' TECNICA ED ECONOMICA:

Relazione tecnica

1 / 5

RELAZIONE TECNICA



SERVIZIO TECNICO PER L'ANALISI PRELIMINARE DELLA REVISIONE DEL PROGETTO DI FATTIBILITA' TECNICA ED ECONOMICA INERENTE LA REALIZZAZIONE DELLA NUOVA SCUOLA PRIMARIA DI VIA OZANAM ATTRAVERSO LA SUDDIVISIONE IN LOTTI FUNZIONALI E L'OTTIMIZZAZIONE DEI COSTI

PROGETTO DI FATTIBILITA' TECNICA ED ECONOMICA:

Relazione tecnica

2 / 5

SOMMARIO

1 - PRINCIPI DI OTTIMIZZAZIONE DEL PROGETTO	3
2 - SUDDIVISIONE DELL'INTERVENTO IN LOTTI	5
3 - AGGIORNAMENTO CALCOLO SOMMARIO DELLA SPESA E QUADRO ECONOMICO	5



1 - PRINCIPI DI OTTIMIZZAZIONE DEL PROGETTO

La dovuta attualizzazione dei prezzi, da Prezzario Regionale delle Opere Pubbliche - Regione Lombardia – Edizione I Semestre 2022 a Prezzario Regionale delle Opere Pubbliche - Regione Lombardia – Edizione 2023, nonché il recepimento delle diverse esigenze emerse dal settore didattico della scuola Don Gnocchi e dalla Pubblica Amministrazione, legate alla variazione dei programmi esposti nel corso della trattazione del Progetto di Fattibilità Tecnica ed Economica ed alla necessità di ottimizzare i costi per la realizzazione dell'intervento, hanno richiesto una rivisitazione del progetto.

Al fine di garantire una riduzione della volumetria in progetto e quindi dei costi, sono state effettuate una serie di ottimizzazioni e modifiche al progetto iniziale come di seguito riportato:

- Diminuzione della dimensione complessiva della scuola a seguito dell'eliminazione del patio interno e la ridistribuzione di tutte le aule e i laboratori tra piano terra e piano primo;
- Diminuzione della dimensione della mensa con la conseguente traslazione di alcune aule inizialmente posizionate al piano primo;
- Diminuzione complessiva del sistema connettivo;
- Riduzione e ottimizzazione di tutti gli spazi interni come aule, laboratori, biblioteca e servizi igienici;
- Riduzione e ricollocazione dello spazio atrio / agorà. La nuova soluzione garantisce comunque un ampio e luminoso spazio di circa 190 mq con gradonate al piano terra e uno spazio di circa 150 mq al piano primo in cui organizzare attività, eventi e feste all'interno del polo scolastico;
- Riduzione dei terrazzi al piano primo;
- Eliminazione degli elementi che configuravano i lucernari e le vetrate di ingresso alla scuola ed alla palestra;
- Eliminazione del parco giochi pubblico su fronte strada via Ozanam;
- Eliminazione delle pensiline / tettoie esterne di ingresso alla scuola, alla palestra e per le attività didattiche all'esterno;
- Eliminazione dell'area kiss & go;
- Diminuzione del volume della palestra in modo che risponda solo alle prescrizioni del D.M. 1975 e non più alla normativa CONI. Rispetto alla soluzione precedente sono stati ridotti gli spazi extra-campo ed eliminate le aree per la tribuna, le panchine e il tavolo dei giudici. Il corpo ospitante spogliatoi, infermeria e deposito è stato ridimensionato e ottimizzato, garantendo comunque il rispetto della normativa CONI per ogni singolo locale. È stato mantenuto comunque un ingresso indipendente alla palestra per l'organizzazione di attività extra-scolastiche;

Tali modifiche hanno implicato la rivisitazione del layout dell'intero edificio in progetto e un'importante variazione del volume rispetto alla proposta iniziale, garantendo comunque la rispondenza alle norme vigenti in materia di prevenzione incendi, alle norme tecniche relative all'edilizia scolastica, ivi compresi gli indici di funzionalità didattica, edilizia ed urbanistica, da osservarsi nella esecuzione di opere di edilizia scolastica (D.M. 1975), alle norme sull'abbattimento delle barriere architettoniche, alle norme igienico sanitarie, e la rispondenza ai quadri normativi vigenti in genere. Nonostante il ridimensionamento, la scuola primaria mantiene comunque gli elementi specifici che indirizzano ad una modalità contemporanea di fare scuola, flessibile, inclusiva, dinamica, accogliente e ricca di varietà spaziali, nonché il pregio architettonico.

Il nuovo assetto volumetrico dell'edificio, come descritto in precedenza, permette all'Amministrazione Comunale di predisporre la richiesta al GSE (Gestore Servizi Energetici) per l'accesso e l'ottenimento degli incentivi promossi dal Conto Termico.



SERVIZIO TECNICO PER L'ANALISI PRELIMINARE DELLA REVISIONE DEL PROGETTO DI FATTIBILITA' TECNICA ED ECONOMICA INERENTE LA REALIZZAZIONE DELLA NUOVA SCUOLA PRIMARIA DI VIA OZANAM ATTRAVERSO LA SUDDIVISIONE IN LOTTI FUNZIONALI E L'OTTIMIZZAZIONE DEI COSTI

PROGETTO DI FATTIBILITA' TECNICA ED ECONOMICA:

Relazione tecnica

4 / 5

Quest'ultimo prevede, come indicato all'art. 4 comma 1 – intervento 1.E - del Decreto Interministeriale del 16 febbraio 2016, la trasformazione degli edifici esistenti di qualsiasi categoria catastale, dotati di impianti di climatizzazione, in "edifici a energia quasi zero" (nZEB). L'intervento prevede la possibilità di ampliamento fino a un massimo del 25% della volumetria complessiva iniziale. A dimostrazione del rispetto della presente normativa, si rimanda al calcolo preliminare della volumetria esistente e in progetto riportata negli elaborati grafici "21-075_PF_A01_EDI_A_PL_002 - Planimetria stato di fatto" e "21-075_PF_A01_EDI_A_PI_001 - Pianta piano terra e primo progetto", allegati alla presente documentazione, e di cui si riporta breve stralcio di seguito. Si precisa che i conteggi dovranno essere verificati e confermati dal tutor GSE del Comune di Concorezzo.

Edificio esistente:

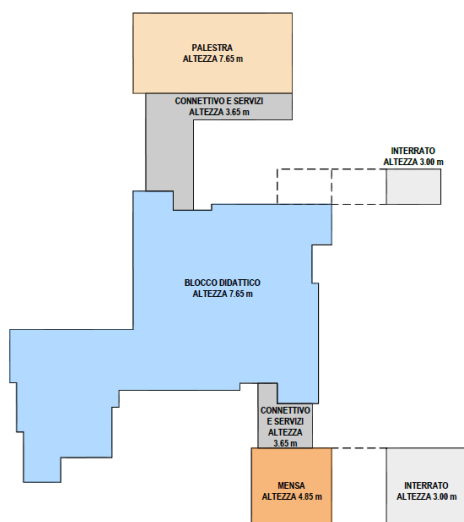

CALCOLO PRELIMINARE VOLUME SCUOLA E PALESTRA ESISTENTI			
	SL	H	VOLUME
	[mq]	[m]	[mc]
BLOCCO DIDATTICO (PT+P1)	1.662,00	7,65	12.714,30
MENSA	213,00	4,85	1.033,05
PALESTRA	424,00	7,65	3.243,60
CONNETTIVO E SERVIZI	348,00	3,65	1.270,20
INTERRATO	282,40	3,00	847,20
TOTALE	2.929,40		19.108,35

N.B. Per il calcolo del volume sono stati considerati i seguenti dati, che dovranno essere verificati nelle successive fasi di progettazione:
- Superficie lorda dell'edificio
- Altezza da P.F. PT a estradosso coperture

Edificio in progetto:

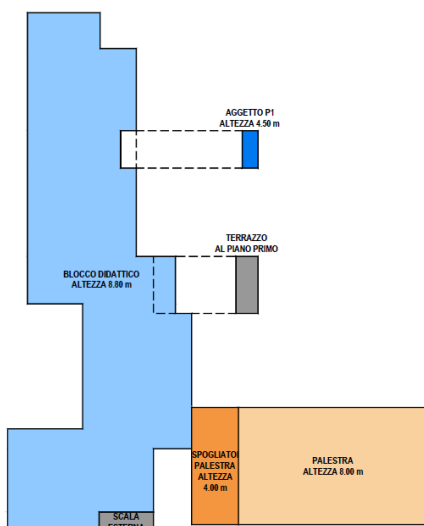

CALCOLO PRELIMINARE VOLUME SCUOLA E PALESTRA IN PROGETTO			
	SL	H	VOLUME
	[mq]	[m]	[mc]
BLOCCO DIDATTICO (PT+P1)	1.935,10	8,80	17.028,88
AGGETTO PIANO PRIMO	62,59	4,50	281,66
SPOGLIATOI PALESTRA	181,05	4,00	724,20
PALESTRA	730,59	8,00	5.844,72
TOTALE	2.116,15		23.879,46

N.B. Per il calcolo del volume sono stati considerati i seguenti dati:
- Superficie lorda dell'edificio
- Altezza da P.F. PT a estradosso coperture





SERVIZIO TECNICO PER L'ANALISI PRELIMINARE DELLA REVISIONE DEL PROGETTO DI FATTIBILITA' TECNICA ED ECONOMICA INERENTE LA REALIZZAZIONE DELLA NUOVA SCUOLA PRIMARIA DI VIA OZANAM ATTRAVERSO LA SUDDIVISIONE IN LOTTI FUNZIONALI E L'OTTIMIZZAZIONE DEI COSTI

PROGETTO DI FATTIBILITA' TECNICA ED ECONOMICA:

Relazione tecnica

5 / 5

2 - SUDDIVISIONE DELL'INTERVENTO IN LOTTI

La realizzazione della presente soluzione potrà essere scorporata in lotti con diverse tempistiche di realizzazione per mantenere in funzione la scuola esistente fino alla realizzazione del nuovo plesso scolastico e quindi garantire la continuità totale delle attività didattiche senza interruzioni dovute al cantiere. Di seguito si riepiloga la divisione dei lotti, come meglio indicato nell'elaborato grafico "21-075_PF_A01_EDI_A_PL_004 – Fasi di attività temporali dell'esecuzione dei lavori":

- LOTTO 1a – demolizione del corpo aule / laboratori realizzato negli anni '80 / '90 e della rampa di accesso al locale interrato e realizzazione di nuovi tamponamenti provvisori perimetrali per mantenere operativa l'attività didattica nel plesso scolastico esistente;
- LOTTO 1b – realizzazione di tutte le opere propedeutiche alla mitigazione acustica e visiva del cantiere, abbattimento / ricollocamento delle essenze arboree esistenti ed insistenti sul sedime del nuovo edificio in progetto e realizzazione del nuovo plesso scolastico;
- LOTTO 2 – inizio delle attività didattiche all'interno del nuovo plesso scolastico con gestione degli ingressi temporanea in sicurezza e realizzazione del nuovo edificio palestra con i relativi spogliatoi;
- LOTTO 3 – Completamento delle opere di demolizione della scuola esistente con il mantenimento della gestione degli ingressi temporanea in sicurezza;
- LOTTO 4 – Completamento delle aree esterne a verde di pertinenza della scuola e realizzazione di nuovi camminamenti pedonali, del parcheggio pertinenziale e della tettoia per gli stalli delle bici e rifacimento della segnaletica orizzontale dei parcheggi lungo via Ozanam in conformità agli ingressi carrai e pedonali del nuovo edificio;

3 - AGGIORNAMENTO CALCOLO SOMMARIO DELLA SPESA E QUADRO ECONOMICO

Si allegano alla presente revisione del progetto di fattibilità tecnica ed economica i documenti "21-075_PF_A01_GEN_0_DE_001 – Calcolo sommario della spesa" e "21-075_PF_A01_GEN_0_QE_001 – Quadro economico", che recepiscono l'attualizzazione e l'ottimizzazione dei costi.



COMUNE DI CONCOREZZO

PARERE SULLA PROPOSTA DI DELIBERAZIONE DEL CONSIGLIO COMUNALE RECANTE LA VARIAZIONE N. 2 AL BILANCIO DI PREVISIONE 2023–2025, CON PARZIALE APPLICAZIONE DELL’AVANZO DI AMMINISTRAZIONE, LA MODIFICAZIONE DEL PROGRAMMA TRIENNALE DEI LAVORI PUBBLICI 2023–2025 E L’AGGIORNAMENTO DEL DOCUMENTO UNICO DI PROGRAMMAZIONE 2023–2025

L’Organo di Revisione Economico Finanziaria

Vista la documentazione prodotta dal Responsabile del Settore Finanze e Contabilità a corredo della proposta di deliberazione del Consiglio comunale recante la variazione n. 2 al bilancio di previsione 2023–2025, con parziale applicazione dell’avanzo di amministrazione, la modificazione del programma triennale dei lavori pubblici 2023–2025 e l’aggiornamento del documento unico di programmazione 2023–2025;

Esaminate in dettaglio le variazioni alle previsioni della competenza e della cassa apportate alle varie voci di entrata e di uscita meglio specificate nell’allegato A) alla proposta di delibera che così si riassumono:

Anno 2023

Parte	Var. Competenza Entrate	Var. Competenza Uscite	Var. Cassa Entrate	Var. Cassa Uscite
TITOLO 1 - Entrate correnti di natura tributaria, contributiva e perequativa	0,00	0,00	0,00	0,00
TITOLO 2 - Trasferimenti correnti	51.760,17	0,00	51.760,17	0,00
TITOLO 3 - Entrate extratributarie	107.650,00	0,00	107.650,00	0,00
TITOLO 4 - Entrate in conto capitale	-353.510,70	0,00	-353.510,70	0,00
TITOLO 5 - Entrate da riduzione di attività finanziarie	0,00	0,00	0,00	0,00
TITOLO 6 - Accensione di prestiti	0,00	0,00	0,00	0,00
TITOLO 7 - Anticipazioni da istituto tesoriere/cassiere	0,00	0,00	0,00	0,00
TITOLO 9 - Entrate per conto di terzi e partite di giro	0,00	0,00	0,00	0,00
AVANZO	5.642.188,08	0,00	0,00	0,00
FPV parte Corrente	0,00	0,00	0,00	0,00
FPV parte Capitale	0,00	0,00	0,00	0,00
TITOLO 1 - Spese correnti	0,00	159.410,17	0,00	159.410,17
TITOLO 2 - Spese in conto capitale	0,00	5.288.677,38	0,00	-5.830.156,00
TITOLO 3 - Spese per incremento di attività finanziarie	0,00	0,00	0,00	0,00
TITOLO 4 - Rimborso di prestiti	0,00	0,00	0,00	0,00
TITOLO 5 - Chiusura Anticipazioni da istituto tesoriere/cassiere	0,00	0,00	0,00	0,00
TITOLO 7 - Spese per conto terzi e partite di giro	0,00	0,00	0,00	0,00
DISAVANZO	0,00	0,00	0,00	0,00

Anno 2024

Parte	Var. Competenza Entrate	Var. Competenza Uscite
TITOLO 1 - Entrate correnti di natura tributaria, contributiva e perequativa	0,00	0,00
TITOLO 2 - Trasferimenti correnti	0,00	0,00
TITOLO 3 - Entrate extratributarie	0,00	0,00
TITOLO 4 - Entrate in conto capitale	-1.619.905,00	0,00
TITOLO 5 - Entrate da riduzione di attività finanziarie	0,00	0,00
TITOLO 6 - Accensione di prestiti	0,00	0,00
TITOLO 7 - Anticipazioni da istituto tesoriere/cassiere	0,00	0,00
TITOLO 9 - Entrate per conto di terzi e partite di giro	0,00	0,00
AVANZO	0,00	0,00
FPV parte Corrente	0,00	0,00
FPV parte Capitale	11.118.833,38	0,00
TITOLO 1 - Spese correnti	0,00	0,00
TITOLO 2 - Spese in conto capitale	0,00	9.498.928,38
TITOLO 3 - Spese per incremento di attività finanziarie	0,00	0,00
TITOLO 4 - Rimborso di prestiti	0,00	0,00
TITOLO 5 - Chiusura Anticipazioni da istituto tesoriere/cassiere	0,00	0,00
TITOLO 7 - Spese per conto terzi e partite di giro	0,00	0,00
DISAVANZO	0,00	0,00

Anno 2025

Parte	Var. Competenza Entrate	Var. Competenza Uscite
TITOLO 1 - Entrate correnti di natura tributaria, contributiva e perequativa	0,00	0,00
TITOLO 2 - Trasferimenti correnti	0,00	0,00
TITOLO 3 - Entrate extratributarie	0,00	0,00
TITOLO 4 - Entrate in conto capitale	1.916.071,62	0,00
TITOLO 5 - Entrate da riduzione di attività finanziarie	0,00	0,00
TITOLO 6 - Accensione di prestiti	0,00	0,00
TITOLO 7 - Anticipazioni da istituto tesoriere/cassiere	0,00	0,00
TITOLO 9 - Entrate per conto di terzi e partite di giro	0,00	0,00
AVANZO	0,00	0,00
FPV parte Corrente	0,00	0,00
FPV parte Capitale	6.498.928,38	0,00
TITOLO 1 - Spese correnti	0,00	0,00
TITOLO 2 - Spese in conto capitale	0,00	8.415.000,00
TITOLO 3 - Spese per incremento di attività finanziarie	0,00	0,00
TITOLO 4 - Rimborso di prestiti	0,00	0,00
TITOLO 5 - Chiusura Anticipazioni da istituto tesoriere/cassiere	0,00	0,00
TITOLO 7 - Spese per conto terzi e partite di giro	0,00	0,00
DISAVANZO	0,00	0,00

Considerato:

- che complessivamente le variazioni pareggiano;
- che le stesse variazioni sono esplicitate da allegati e prospetti dei quali l'Organo di Revisione Economico Finanziaria ha potuto prenderne visione e valutarne la consistenza;

Dato atto che le variazioni oggetto di questo parere:

- sono conformi ai principi giuridici dettati dal D.Lgs. n. 267/2000 in materia di formazione e modificazione del bilancio di previsione comunale (artt. 162-175), nonché alle norme del vigente Regolamento di contabilità;
- sono coerenti con gli strumenti di pianificazione e programmazione finanziaria previsti dal vigente ordinamento finanziario e contabile disciplinato dal D.Lgs. n.267/2000, nonché dalle specifiche Leggi di settore;

c) sono attendibili, per quanto concerne le entrate, e supportate da idonea documentazione prodotta dal Responsabile del Settore Finanze e Contabilità;
d) sono congrue e compatibili, per quanto concerne gli stanziamenti di spesa, attesa la necessità di assicurare il corretto funzionamento dei servizi e degli uffici comunali nel rispetto degli indirizzi di governo;
e) rispettano il principio del pareggio di bilancio;
invitando l'Amministrazione comunale a monitorare costantemente lo stato della riscossione e degli accertamenti, nonché dei pagamenti e degli impegni, tenendo conto delle spese indilazionabili e del rispetto del pareggio di bilancio;

esprime **PARERE FAVOREVOLE** in merito alle variazioni di bilancio di previsione 2023–2025 – seconda variazione – di cui alla proposta di deliberazione del Consiglio comunale, alla modificazione del programma triennale dei lavori pubblici 2023–2025 e al conseguente aggiornamento del documento unico di programmazione 2023–2025.

**L'ORGANO DI REVISIONE
ECONOMICO FINANZIARIA**

dott. Ugo Venanzio Gaspari (Presidente)

dott. Giuseppe Nicosia

dott. Filippo Arcioni

Documento firmato digitalmente ai sensi del T.U. 445/2000 e del D.Lgs. 82/2005 e s.m.i.