



COMUNE DI CONCOREZZO

RELAZIONE DI INIZIO MANDATO 2014 - 2019

(articolo 4-bis del D.Lgs. del 6 settembre 2011, n. 149)

Premessa

La presente relazione è redatta in base alle disposizioni dell'articolo 4-bis del decreto legislativo 6 settembre 2011, n. 149, per descrivere la situazione economico- finanziaria e la misura dell'indebitamento all'inizio del mandato amministrativo avvenuto il 9 giugno 2014.

La relazione è sottoscritta dal Sindaco non oltre il novantesimo giorno dall'inizio del mandato.

Sulla base delle risultanze della relazione medesima, il Sindaco, ove ne sussistano i presupposti, può ricorrere alle procedure di riequilibrio finanziario vigenti.

L'esposizione di molti dei dati viene riportata secondo uno schema già adottato per altri adempimenti di legge in materia per operare un raccordo tecnico e sistematico fra i vari dati.

La maggior parte delle tabelle, di seguito riportate, sono desunte dagli schemi dei certificati al bilancio ex art.161 del Tuel e dai questionari inviati dall'organo di revisione economico finanziario alle Sezioni regionali di controllo della Corte dei Conti ex art. 1, c. 166, della legge n. 266/2005.

I dati qui riportati trovano corrispondenza nei citati documenti, oltre che nella contabilità comunale.

1.1 Popolazione residente al 31 dicembre 2013
 Residenti iscritti nei registri della popolazione: 15.544

1.2 Organi politici:

GIUNTA COMUNALE

Carica	Nominativo	In carica dal
Sindaco	Riccardo Mario Borgonovo	9 giugno 2014
Vicesindaco	Micaela Zannelli	19 giugno 2014
Assessore	Antonia Rina Ardemani	19 giugno 2014
Assessore	Marco Melzi	19 giugno 2014
Assessore	Teodosio Palaia	19 giugno 2014
Assessore	Innocente Potnari	19 giugno 2014

CONSIGLIO COMUNALE

Carica	Nominativo	In carica dal
Presidente del consiglio	Mauro Capitanio	9 giugno 2014
Consigliere	Gabriele Borgonovo	9 giugno 2014
Consigliere	Cristina Panceri	9 giugno 2014
Consigliere	Pier Giorgio Bormioli	9 giugno 2014
Consigliere	Matteo Brambilla	9 giugno 2014
Consigliere	Marco Mariani	9 giugno 2014
Consigliere	Francesco Gaviraghi	19 giugno 2014
Consigliere	Gaetano Frigerio	20 giugno 2014
Consigliere	Riccardo Mazzieri	9 giugno 2014
Consigliere	Laura Domenica Della Bosca	9 giugno 2014
Consigliere	Massimo Giuseppe Canciani	9 giugno 2014
Consigliere	Silvia Cavenaghi	9 giugno 2014
Consigliere	Alessandro Magni	9 giugno 2014
Consigliere	Paolo Gaviraghi	9 giugno 2014
Consigliere	Alberto Bernareggi	9 giugno 2014
Consigliere	Marta Bramati	9 giugno 2014

1.3. Struttura organizzativa

Segretario: Franco Andrea Barbera

Numero posizioni organizzative: 8

Numero totale personale dipendente: 77

- 1) Settore Affari Generali
 - Ufficio Segreteria
 - Ufficio Mesi
 - Ufficio Protocollo e URP
 - Ufficio Sportello Impresa (SUAP)
- 2) Settore Servizi Demografici e Statistici
- 3) Settore Finanze e Contabilità
 - Servizio Bilancio e Risultati di gestione, Economato e Patrimonio
 - Servizio Tributi
 - Servizio Personale
- 4) Settore Servizi sul Territorio
 - Servizio Urbanistica ed Edilizia Privata
 - Servizio Lavori Pubblici

Servizio Ecologia, Ambiente e Protezione Civile

Servizio Manutenzioni

5) Settore Servizi Sociali

6) Settore Biblioteca, Cultura, Sport e Giovani

Ufficio Biblioteca

Ufficio Cultura, Sport e Giovani

7) Settore Istruzione

8) Corpo di Polizia Locale

ORGANIGRAMMA STRUTTURALE DEL COMUNE DI CONCOREZZO

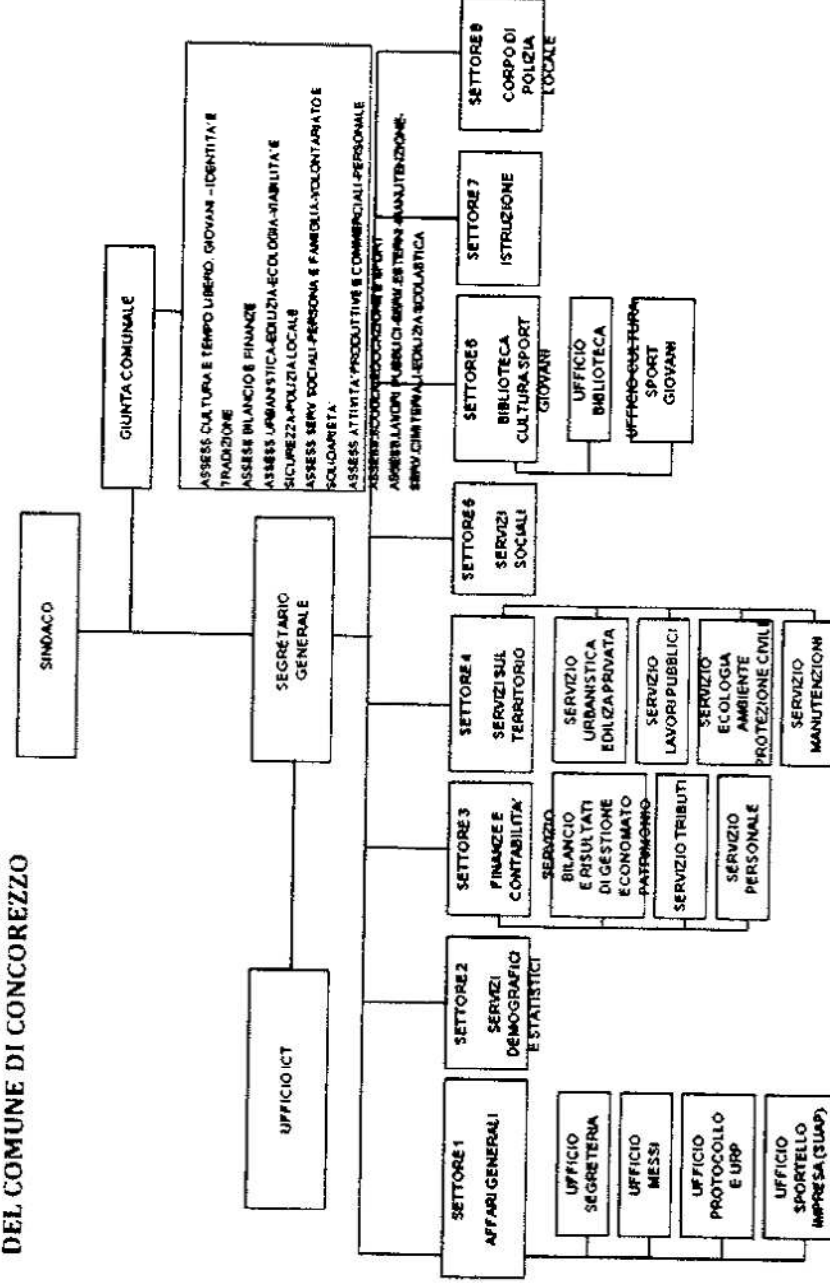

1.4. Condizione giuridica dell'Ente

Nel corso del mandato il Comune di Concorezzo non è stato oggetto di procedure di commissariamento ai sensi dell'art. 141 e 143 del Tuel.

1.5. Condizione finanziaria dell'Ente:

1.6. Il Comune di Concorezzo, nel corso del mandato, non si è trovato nelle condizioni di dissesto o predissesto finanziario e non ha fatto ricorso al fondo di rotazione di cui all'art. 243 ter, 243 quinquies del Tuel e neppure al contributo di cui all'art. 3bis del DL 174/2012, convertito nella Legge 213/2012.

1.7. Parametri obiettivi per l'accertamento della condizione di ente strutturalmente deficitario ai sensi dell'art. 242 del TUEL

Numero parametri obiettivi di deficitarietà positivi al 31/12/2013: nessuno

Il Comune di Concorezzo, nel periodo 2009-2013, non ha presentato condizioni strutturalmente deficitarie, quali indicate all'art. 242 del Tuel.

2. Bilancio di previsione approvato alla data di insediamento

Il bilancio di previsione 2014 è stato approvato con deliberazione del Consiglio comunale n. 51 del 6 maggio 2014. Prima dell'approvazione del bilancio di previsione 2014 sono state adottati i seguenti provvedimenti:

- a) il programma triennale dei lavori pubblici, adottato in schema dalla Giunta comunale con la deliberazione n. 114 del 16 ottobre 2013;
- b) la ricognizione annuale del soprannumero e delle eccedenze di personale, approvata con la deliberazione della Giunta comunale 15 gennaio 2014, n. 8;
- c) il documento programmatico del fabbisogno di personale 2014 - 2016 e il piano annuale delle assunzioni 2014, approvati con la deliberazione della Giunta comunale 26 marzo 2014, n. 42;
- d) il programma degli incarichi di collaborazione autonoma a soggetti esterni all'Amministrazione comunale relativo all'anno 2014, approvato con la deliberazione del Consiglio comunale n. 6 del 30 gennaio 2014;
- e) l'elenco dei beni immobili non strumentali all'esercizio delle funzioni non istituzionali, approvato dalla Giunta comunale con la deliberazione n. 45 del 2 aprile 2014;
- f) il piano delle alienazioni e delle valorizzazioni dell'anno 2014, approvato dal Consiglio comunale con la deliberazione n. 32 dell'8 aprile 2014;
- g) i prospetti dimostrativi del computo dell'obiettivo programmatico, per l'anno 2014, del patto di stabilità interno;
- h) la tabella relativa ai parametri di riscontro della situazione di deficiarietà strutturale;
- i) le deliberazioni approvate dalla Giunta comunale nella seduta del 16 febbraio 2007, con le quali sono stati determinati, a decorrere dal 1° gennaio 2007, vigenti anche per l'anno 2014, le tariffe dell'imposta comunale sulla pubblicità e dei diritti sulle pubbliche affissioni, con atto n. 35, le tariffe della tassa per l'occupazione permanente e temporanea di spazi ed aree pubbliche, con atto n. 36;
- j) la deliberazione della Giunta comunale n. 49 del 2 aprile 2014, con la quale sono state determinate le misure della sanzioni amministrative per le violazioni di norme relative all'imposizione di tributi comunali a partire dal 1° gennaio 2014;
- k) la deliberazione del Consiglio comunale n. 20 del 25 giugno 2013, con la quale è stato approvato il Regolamento comunale per l'applicazione dei canoni patrimoniali non ricognitori e sono state determinate le relative misure nell'allegato 2 del Regolamento;
- l) la deliberazione del Consiglio comunale n. 47 del 6 maggio 2014, con la quale sono state confermate, per l'anno 2014, con esenzione per i redditi fino a 12.000,00 euro, le aliquote per l'applicazione dell'addizionale comunale all'imposta sul reddito delle persone fisiche di cui all'art. 1 del D. Lgs. n. 360 del 28 settembre 1998, già vigenti negli anni 2012 e 2013;
- m) la deliberazione del Consiglio comunale n. 48 del 6 maggio 2014, con la quale sono state approvate le misure per l'applicazione dell'imposta municipale propria a partire dal 1° gennaio 2014;
- n) le deliberazioni del Consiglio comunale n. 49 del 6 maggio 2014, con la quale sono stati approvati il piano finanziario e le tariffe della tassa sui rifiuti, a partire dal 1° gennaio 2014;
- o) la deliberazione del Consiglio comunale n. 50 del 6 maggio 2014, con le quali sono state approvate le misure per l'applicazione del tributo sui servizi indivisibili, a partire dal 1° gennaio 2014;
- p) la deliberazione della Giunta comunale n. 6 del 15 gennaio 2014, con la quale si sono approvati la definizione dei costi complessivi, dei tassi di copertura, delle tariffe e delle contribuzioni dei servizi pubblici a domanda individuale;
- q) la deliberazione della Giunta comunale n. 7 del 15 gennaio 2014, con la quale si sono approvate le tariffe dei beni e dei servizi, diversi da quelli a domanda individuale.

Con la deliberazione n. 85 del 2 luglio 2014, la Giunta ha confermato le misure delle indennità di funzione del Sindaco e degli amministratori, già determinate con proprio provvedimento del 12 gennaio 2011, n. 1.

Il Consiglio comunale, con deliberazione n. 72 del 9 luglio 2014 ha confermato la misura dei gestori di presenza dei consiglieri fissata con proprio atto n. 21 del 17 marzo 2006 e ha determinato l'indennità del presidente del Consiglio comunale.

Il piano esecutivo di gestione 2014/2016 - parte finanziaria - è stato approvato dalla Giunta comunale con la deliberazione n. 76 del 14 maggio 2014. Il piano delle performance 2014 è stato approvato con deliberazione della Giunta comunale del 9 luglio 2014, n. 86.

Per la gestione del bilancio 2014, la Giunta ha assunto i seguenti provvedimenti:

- con deliberazione n. 154 del 19 dicembre 2013, è stato disposto il ricorso, in termini generali, all'anticipazione di tesoreria;
- con deliberazione n. 155 del 19 dicembre 2013, è stato disposto l'utilizzo, in termini generali, di entrate aventi specifica destinazione;
- con deliberazione n. 156 del 19 dicembre 2013, sono stati determinati i limiti delle esecuzioni forzate del 1° semestre 2014;
- con deliberazione n. 84 del 2 luglio 2014, sono stati determinati i limiti delle esecuzioni forzate del 2° semestre 2014.

2.1. Politica tributaria locale

2.1.1. IMU: indicare le principali aliquote alla data di insediamento e nei cinque anni precedenti:

Aliquote IMU		2014
Aliquota abitazione principale		4 per mille
Altri immobili		9,60 per mille

Aliquote ICI/IMU	2009	2010	2011	2012	2013
Aliquota abitazione principale	0,45%	0,45%	0,45%	0,40%	0,40%
Detrazione abitazione principale	€ 103,29	€ 103,29	€ 103,29	€ 200,00	€ 200,00
Altri immobili	0,55%	0,55%	0,55%	0,80%	0,90%
Fabbricati rurali e strumentali (solo IMU)	-	-	-	0,20%	0,20%

2.1.2. Addizionale Irpef: indicare aliquota massima applicata, fascia di esenzione ed eventuale differenziazione alla data di insediamento e nei cinque anni precedenti:

Aliquote addizionale	2014
Aliquota massima	0,80%
Fascia esenzione	Fino a 12.000,00 euro
Differenziazione aliquote	SI

Aliquote addizionale Irpef	2009	2010	2011	2012	2013
Aliquota massima	0,20%	0,20%	0,20%	0,80%	0,80%
Fascia esenzione	-	-	-	da € 0 a € 12.000,00	da € 0 a € 12.000,00
Differenziazione aliquote	NO	NO	NO	SI	SI

2.1.3. Prelevi sui rifiuti: indicare il tasso di copertura e il costo pro-capite:

Prelevi sui Rifiuti		2014
Tipologia di Prelievo		TARI
Tasso di Copertura		100,00%

Prelevi sui rifiuti	2009	2010	2011	2012	2013
Tipologia di prelievo	TARSU	TARSU	TARSU	TARSU	TARSU
Tasso di copertura	79,66%	94,71%	93,78%	99,61%	93,07%
Costo del servizio pro-capite	€ 98,16	€ 97,36	€ 99,91	€ 102,09	€ 94,20

2.2. Sintesi dei dati finanziari relativi al bilancio di previsione 2014 (dati in migliaia di euro)

	2014
Entrate	
Tit. I - Entrate tributarie	euro 8.721
Tit. II - Entrate da contributi e trasferimenti correnti dello Stato, della Regione e di altri enti pubblici anche in rapporto alle funzioni delegate della Regione	euro 194
Tit. III - Entrate extra-tributarie	euro 1.397
Tit. IV - Entrate da alienazioni, da trasferimenti di capitali e da riscossioni di crediti	euro 1.105
<i>Totale entrate finali</i>	<i>11.417</i>
Tit. V - Entrate da accensioni di prestiti	euro -
Tit. VI - Entrate da servizi per conto di terzi	euro 1.515
<i>Totale</i>	<i>12.932</i>
Avanzo di amministrazione	euro -
<i>Totale complessivo entrate</i>	<i>12.932</i>
Spese	
Tit. I - Spese correnti	euro 9.636
Tit. II - Spese in conto capitale	euro 1.690
<i>Totale spese finali</i>	<i>11.326</i>
Tit. III - Spese per rimborso prestiti di terzi	euro 91
Tit. IV - Spese per servizi per conto di terzi	euro 1.515
<i>Totale</i>	<i>12.932</i>
Disavanzo di amministrazione	euro -
<i>Totale complessivo spese</i>	<i>12.932</i>

2.2.1. Equilibrio di parte corrente e di parte capitale del bilancio di previsione 2014 (dati in migliaia di euro)

	2011	2012	2013	2014
SPESE CORRENTI				
Redditi di lavoro dipendente	2.732	2.698	2.632	2.602
Consumi intermedi	5.458	5.323	5.360	5.473
Trasferimenti correnti	1.214	1.015	1.932	1.118
IRAP e altri tributi passivi	271	296	257	262
Altre spese correnti	10	23	12	165
TOTALE SPESE CORRENTI (al netto degli interessi passivi)	9.685	9.355	10.193	9.620
ENTRATE CORRENTI				
Tributi	7.575	8.659	8.304	8.721
Trasferimenti correnti	302	197	1.198	194
Proventi di beni e servizi	1.838	1.487	1.357	1.397
Altre risorse correnti	970	-	-	-
TOTALE ENTRATE CORRENTI	10.685	10.343	10.859	10.312
SALDO PRIMARIO AVANZO (+) / DISAVANZO (-)	2011	2012	2013	2014
Interessi passivi e redditi da capitale	1.000	988	666	692
	50	34	22	16
RISPARMIO LORDO (+) / DISAVANZO (-)	950	954	644	676
SPESE IN CONTO CAPITALE	2011	2012	2013	2014
Investimenti fissi lordi	3.392	1.943	1.337	1.602
Contributi agli investimenti e altri trasferimenti	35	72	385	88
Acquisizioni di attività finanziarie	-	-	-	-
TOTALE SPESE IN CONTO CAPITALE	3.427	2.015	1.722	1.690
ENTRATE IN CONTO CAPITALE	2011	2012	2013	2014
Contributi agli investimenti e altri trasferimenti	-	24	13	35
Imposte in conto capitale	364	569	440	600
Risparmio lordo	950	954	644	676
Altre risorse straordinarie	3.221	660	804	470
TOTALE ENTRATE IN CONTO CAPITALE	4.535	2.207	1.901	1.781
INDEBITAMENTO (-) / ACCREDITAMENTO (+)	2011	2012	2013	2014
	1.108	192	179	91

2.3. Patto di stabilità interno

Il Comune di Concorezzo è soggetto al patto di stabilità interno. Con la deliberazione n. 46 del 2 aprile 2014, la Giunta ha definito l'obiettivo programmatico del patto di stabilità interno 2014 e ha determinato le misure per rispettare l'obiettivo del patto 2014.

SALDI PREVISTI	Competenza mista
Obiettivo	649
Risultato	653
Miglioramento	4

2.3.1. Mancato rispetto del patto di stabilità interno

In ognuno degli esercizi finanziari dal 2009 al 2013 il Comune di Concorezzo ha rispettato i vincoli del patto di stabilità interno.

2.3.2. Sanzioni conseguenti al mancato rispetto del patto di stabilità interno

Il Comune di Concorezzo non è stato assoggettato ad alcuna sanzione e nel corso degli ultimi anni ha sempre rispettato i vincoli del patto di stabilità interno.

2.4. Indebitamento

2.4.1. Evoluzione indebitamento (dati in migliaia di euro)

	2011	2012	2013
Rimborso di mutui al netto delle accensioni nell'anno	598	985	85
Oneri finanziari	50	34	22
Residuo debito all'inizio del periodo	1.966	1.368	383
Costo medio del debito	2,54%	2,49%	5,74%

2.4.2. Utilizzo strumenti di finanza derivata

Il Comune di Concorezzo non ha mai utilizzato alcun strumento di finanza derivata.

2.5. Risultati economico-patrimoniali e debiti fuori bilancio (dati espressi in migliaia di euro)

2.5.1. Conto del patrimonio in sintesi

	2011	2012	2013
ATTIVITÀ			
Attività non finanziarie	41.017	42.908	42.167
Attività finanziarie	15.307	15.099	15.958
Totale attività	56.324	58.007	58.125
PASSIVITÀ			
Mutui	1.368	383	298
Debiti	2.250	1.979	2.907
Contributi agli investimenti	15.844	16.352	15.698
Totale passività	19.462	18.714	18.903
PATRIMONIO NETTO	36.862	39.293	39.222

2.5.2. Conto economico in sintesi

	2011	2012	2013
Proventi della gestione	10.031	10.338	10.852
Costi della gestione	(11.509)	(11.151)	(11.981)
Risultato della gestione operativa	(1.478)	(813)	(1.129)
Proventi e oneri finanziari	(45)	(20)	(14)
Proventi e oneri straordinari	4.036	3.265	1.072
Risultato economico	2.513	2.432	(71)

2.5.3. Riconoscimento debiti fuori bilancio

Nel corso dell'ultimo mandato amministrativo 2009-2014, il Comune di Concorezzo ha provveduto al riconoscimento e finanziamento di debiti fuori bilancio.

Con deliberazione del 30 aprile 2010, n. 26, il Consiglio comunale ha riconosciuto la legittimità del debito fuori bilancio derivante dalla sentenza del Tribunale di Monza n. 3045/2008, pronunciata il 15 ottobre 2009.

La deliberazione 26/2010 è stata inviata il 20 maggio 2010 alla competente Procura della Sezione Regionale della Corte dei Conti, ai sensi dell'art. 23 comma 5 della Legge 289/2002.

2.5.4. Debiti fuori bilancio da riconoscere

Alla data di compilazione della presente relazione non risultano debiti fuori di bilancio da riconoscere.

2.6. Spesa per il personale (dati espressi in migliaia di euro)

2.6.1. Andamento della spesa del personale

	2011	2012	2013	2014
Spese per il personale dipendente e IRAP	2.930	2.892	2.813	2.780
Collaborazioni assimilate al lavoro dipendente	-	5	5	3
Spese di personale assunto a qualsiasi titolo	2.930	2.897	2.818	2.783

	2011	2012	2013	2014
Spese di personale assunto a qualsiasi titolo	2.930	2.897	2.818	2.783
Rettifica per detrazione di spese non rilevanti	(445)	(472)	(454)	(454)
Spese di personale assunto a qualsiasi titolo	2.485	2.425	2.364	2.329

2.6.2. Spesa sostenuta per i rapporti di lavoro flessibile

	2011	2012	2013	2014
Spese per contratti a tempo determinato	18	1	-	7
Spese per collaborazioni coordinate e continuative	-	5	5	3
Spese per lavoro occasionale accessorio	2	10	25	25
Totale spese per lavoro flessibile	20	16	30	35

2.6.3. Fondo risorse decentrate

	2011	2012	2013	2014
Risorse decentrate stabili	163	142	139	133
Risorse decentrate variabili	52	63	66	28
Totale risorse decentrate	215	205	205	161

Il fondo per le risorse decentrate è stato provvisoriamente costituito con determinazione n. 55 del 21 gennaio 2014. Per quanto riguarda la valutazione delle performance, il Comune di Concorezzo ha disciplinato questa materia, conformandosi alle norme del D. Lgs. 150/2009:

- a) con deliberazione n. 66 del 30 novembre 2010, il Consiglio Comunale ha approvato i nuovi "criteri generali ai quali la Giunta doveva attenersi per la redazione del regolamento dell'ordinamento degli uffici e dei servizi, in attuazione della disciplina del D. Lgs. 29 ottobre 2009, n. 150 "Attuazione della legge 4 marzo 2009, n. 15, in materia di ottimizzazione della produttività del lavoro pubblico e di efficienza e trasparenza delle pubbliche amministrazioni" (cosiddetto Decreto Brunetta);
- b) in esecuzione del predetto deliberato veniva quindi approvato, con deliberazione della Giunta Comunale n. 221 del 29 dicembre 2010 il nuovo "regolamento sull'ordinamento generale degli uffici e dei servizi - la struttura organizzativa", modificato con la deliberazione n. 39 del 16 marzo 2011;
- c) in attuazione della predetta nuova disciplina con la deliberazione della Giunta comunale n. 5 del 26 gennaio 2011 è stato costituito, in forma monocratica, l'Organismo Indipendente di Valutazione (OIV), nominato dal Sindaco con successivi provvedimenti;
- d) l'organigramma e l'articolazione delle posizioni organizzative - i responsabili delle strutture di vertice del Comune - sono stati approvati dalla Giunta con la deliberazione n. 222 del 29 dicembre 2010;
- e) la graduazione delle posizioni organizzative è stata effettuata dalla Giunta con la deliberazione n. 164 del 30 dicembre 2013, su proposta dell'OIV;
- f) la valutazione delle performances avviene annualmente a cura dello stesso OIV, sulla base dei criteri e delle procedure contenuti nel regolamento approvato con la deliberazione n. 154 del 19 dicembre 2012, e successivamente modificato con la deliberazione n. 90 del 28 agosto 2013, (pubblicato e consultabile sul sito istituzionale di questo Ente); delle risultanze di tale valutazione annuale la Giunta ne prende atto con formale deliberazione (tutte pubblicate sul sito web comunale).

3. Organismi partecipati

Quadro delle partecipazioni comunali

Il Comune di Concorezzo ha in essere le seguenti partecipazioni:

A) in aziende speciali:

- 1) Azienda Speciale Concorezzese, per la gestione della farmacia comunale;
- 2) Azienda Speciale Consortile Offerta Sociale, per la gestione dei servizi alla persona in ambito socio-assistenziale nel distretto di Vimercate;
- B) in società di capitali:
 - 3) CEM Ambiente SpA, per la gestione del ciclo dei rifiuti solidi urbani;
 - 4) CAP Holding SpA, per la gestione delle reti e delle attrezzature idriche;
 - 5) BRIANZACQUE Srl, per la gestione del servizio idrico integrato dell'ambito ottimale della provincia di Monza e della Brianza.

C) in associazioni intercomunali:

- 6) Associazione Pinamonte, per la diffusione della cultura e dell'istruzione informatica;
 - 7) Associazione dei Comuni per la Fondazione Distretto Green and High Tech Monza Brianza".
- Razionalizzazione delle partecipazioni comunali

L'Amministrazione comunale ha provveduto a razionalizzare il quadro delle partecipazioni:

- recesso dal Consorzio CIMEP	deliberazione del Consiglio comunale n. 69 del 28 settembre 2009
- recesso dal Coordinamento Nazionale degli Enti Locali per la Pace	deliberazione del Consiglio comunale n. 81 del 14 ottobre 2009
- recesso dall'AICCRE	deliberazione della Giunta comunale n. 156 del 28 ottobre 2009
- recesso dalla Lega delle Autonomie Locali	deliberazione della Giunta comunale n. 151 del 5 ottobre 2011
Già nel corso del mandato precedente, l'Amministrazione aveva esercitato le seguenti azioni di recesso:	
- recesso dal Centro Studi PIM	deliberazione del Consiglio comunale n. 68 del 12 novembre 2009
- recesso dalla Fondazione Enti Locali	deliberazione della Giunta comunale n. 19 del 5 febbraio 2009

Con deliberazione del 17 aprile 2009, il Consiglio comunale aveva autorizzato il mantenimento delle partecipazioni azionarie, ai sensi dell'art. 3, commi 27 e 28, della legge 244/2007, in CIED Srl (ora in liquidazione), in CEM Ambiente SpA, in CAP Holding SpA e in ALSI SpA.

Controllo analogo sulle società partecipate

Le società partecipate hanno riscritto i loro statuti prevedendo la costituzione di comitati strategici di indirizzo per l'esercizio del controllo analogo su di esse degli enti soci (art. 13 dello statuto CAP holding SpA; art. 21-bis e 21-ter dello Statuto di CEM Ambiente SpA).

Ultimo quadro sinottico delle partecipazioni comunali

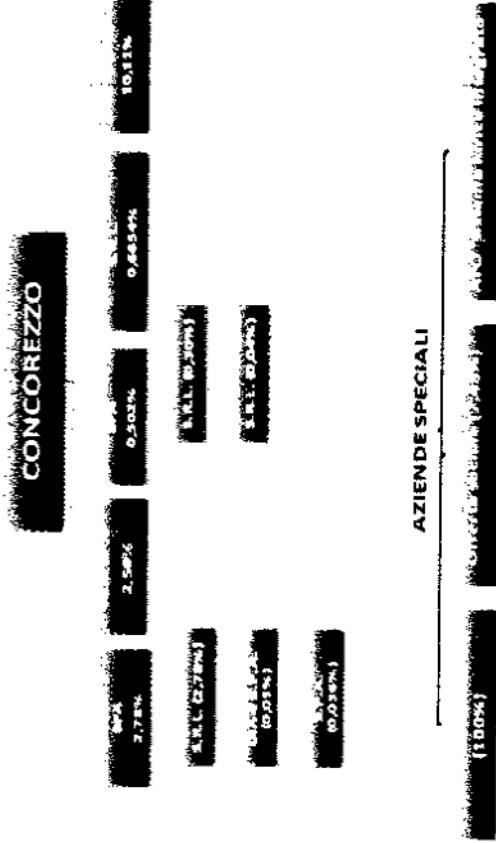

4. Rilievi della Corte dei Conti

Nel periodo 2009-2013 la Corte dei Conti Sezione della Lombardia ha *adottato* deliberazioni, in relazione a rilievi effettuati per gravi irregolarità contabili in seguito ai controlli di cui ai commi 166-168 dell'art. 1 della Legge 266/2005.

La deliberazione n. 137 del 17 aprile 2012 ha evidenziato quanto segue:

Dall'esame del questionario sul rendiconto 2010 redatto a cura dell'organo di revisione del Comune di Concorezzo è emerso che l'Ente, nell'esercizio finanziario di riferimento e nei due precedenti, ha evidenziato un costante esubero delle spese correnti ordinarie rispetto alle entrate della medesima natura (primi tre titoli delle entrate, meno il titolo I della spesa).

La Corte ha evidenziato la crescita delle spese correnti ordinarie ad un ritmo superiore delle entrate della medesima specie, concludendo che il disavanzo corrente del comune di Concorezzo costituisce un indice dell'incapacità dell'ente locale di assicurare il suo funzionamento e l'erogazione dei propri servizi con entrate ordinarie.

Una simile situazione deve essere attentamente monitorata per evitare, in chiave prospettica, eventuali sofferenze di bilancio.

La Corte dei Conti della Lombardia ha invitato l'Amministrazione comunale di Concorezzo a porre in essere misure idonee a garantire la copertura dei costi di gestione con risorse ordinarie ed a perseguire l'equilibrio di parte corrente del bilancio senza ricorrere ad entrate di carattere non ripetitivo.

Nel periodo 2009-2013 la Corte dei Conti Sezione della Lombardia *non ha adottato* sentenze nei confronti del Comune.

5. Rilievi dell'Organo di revisione

Nel periodo 2009-2013 l'Organo di revisione *non ha* evidenziato gravi irregolarità contabili.

Concorezzo, 30 luglio 2014

IL SINDACO
Riccardo Mario Borgonovo

